LOS ANDES

DIECISEIS PAGINAS
Precio del Ejemplar $ 6,00

Año XCIII · Registro Nacional de la Propiedad Intelectual Año 1974: Nº 1.270.582. MENDOZA — Miércoles 16 de Julio de 1975 Publicación adherida al Instituto Verificador de Circulaciones · Núm. 30.984

Un aspecto de la reunión que los gobernadores de provincias mantuvieron en la mañana de ayer con la señora Isabel Perón en la Casa de Gobierno. A la izquierda de la presidente, el ministro del Interior, doctor Antonio Benítez. (Radiofoto de NA).

Para las provincias se reclama un mayor papel protagónico

Apoyo de los gobernadores a la Presidente

BUENOS AIRES, 15 (NA). — Un documento de más de mil palabras en el que se insinúa la necesidad de una reorganización en el Partido Justicialista, se solicita la aplicación de la filosofía económica que implantara el general Perón y se resalta la necesidad de que las provincias sean "protagonistas de las decisiones de la hora en el marco de una nueva frontera federal", fue entregado a la Presidente de la Nación por un grupo de gobernadores en el curso de una entrevista de una hora y media realizada en la Casa Rosada.

Participaron de la reunión los mandatarios provinciales Carlos Menem, de La Rioja; Carlos Juárez, de Santiago del Estero; José Regazzoli, de La Pampa; Enrique Tomás Cresto, de Entre Ríos; Eloy Camus, de San Juan; Elías Adre, de San Luis; Amado Juri, de Tucumán; Deolindo Felipe Bittel, del Chaco; Miguel Angel Alterach, de Misiones, y el interventor federal en Córdoba, brigadier Raúl Oscar Lacabanne.

Por su parte la señora María Estela Martínez de Perón estuvo acompañada por el ministro del Interior, Antonio Juan Benítez; el secretario privado y técnico de la Presidencia, Julio González y el secretario general de Gobierno, coronel Vicente Damasco.

Apoyo total

De acuerdo con lo manifestado por los gobernadores al término del cónclave, si bien sólo diez de ellos se hicieron presentes en la reunión, el documento presentado contaba con el apoyo de todos los mandatarios provinciales del país, "a excepción —dijeron— de Victorio Calabró, de la provincia de Buenos Aires, que no pudo ser contactado para imponerlo de su contenido".

Descontento periodístico

Las declaraciones sobre las características de la entrevista mantenida con la jefe de Estado fueron realizadas en una agitada conferencia de prensa en la misma Casa Rosada, durante la cual los periodistas allí acreditados manifestaron su disconformidad por el hecho de que, habiendo sido negada insistentemente la entrega de una copia del documento conjunto a los hombres de prensa, el mismo se haya conocido a través de un despacho de la agencia oficial de noticias Télam, antes de finalizar la reunión.

La postura de los periodistas que en muchos casos, para manifestar su disconformidad se retiraron del lugar, fue en general entendida, por los gobernadores que no le encontraron

(Pasa a la Pág. 4, Col. 5ª)

Los cosmonautas de la Unión y Rusia iniciaron histórico vuelo

Las partidas cumpliéronse con precisión

CABO CAÑAVERAL (Estados Unidos), 15 (UPI). — Tres astronautas norteamericanos fueron disparados hoy al espacio en procura de dos cosmonautas soviéticos, en órbita desde horas antes, iniciando un histórico vuelo que culminará con el primer encuentro espacial de hombres de dos diferentes naciones.

El general Thomas Stafford, Vance Brand y Donald "Deke" Slayton partieron desde Cabo Cañaveral, en La Florida, siete horas y media después que el coronel Alexi Leonov y Valeri N. Kubasov fueran lanzados desde una base soviética en el Asia Central.

Leonov y su ingeniero de vuelo civil se encontraban a unos 3.500 kilómetros al noroeste de Cabo Cañaveral cuando los astronautas norteamericanos iniciaron el que será el último vuelo espacial tripulado de Estados Unidos por cuatro años.

Leonov informó que su nave espacial Soyuz 19 funcionaba perfectamente mientras giraba en torno al planeta.

Stafford, Brand y Slayton despegaron de acuerdo a lo previsto a las 3:50 P.M. (hora de la costa este norteamericana, 1950 GMT).

El cohete Saturno que impulsó a la Apolo se elevó majestuosamente de la plataforma móvil de lanzamiento y se dirigió hacia el noreste sobre el océano Atlántico, dejando tras de sí una larga estela de llamas.

"Estamos en camino", dijo Sttafford.

Mientras los astronauttas trepaban hacia el cielo, una cámara de televisión instalada en la cabina de la Apolo mostraba a sus tripulantes serenamente sentados en sus butacas mientras aumentaba la aceleración. Cuando los ocho motores del cohete se encendieron, fue posible notar cierta vibración en la cabina.

La primera etapa del gigantesco cohete impulsor se desprendió como estaba previsto a 57.000 metros de altura y entró en acción la segunda etapa ampujada por un solo motor.

"Muchacho, debo decir que valió la pena esperar 16 años por esto", dijo Slayton, uno de los miembros originales del proyecto Mercurio que durante años no pudo participar en misiones espaciales a causa de un problema cardíaco menor.

La Apolo entró suavemente en órbita diez minutos después del lanzamiento y Stafford exclamó "Aquí estamos".

La noticia fue pronto comunicada a Leonov y Kubasov.

Durante la quinta órbita de la Soyuz 19, los cosmonautas soviéticos encendieron por siete segundos uno de los cuatro cohetes de control de la espacionave para iniciar el alineamiento de su órbita con vistas al encuentro con la Apolo.

Los astronautas norteamericanos, vistiendo sus blancos trajes espaciales, se dirigieron a la plataforma de lanzamiento poco más de tres horas antes de la fijada para su partida. Entre los espectadores congregados al pie del gigantesco cohete de 67 metros de longitud se encontraba el embajador soviético en Wáshington, Anatoly Dobrynin.

Mientras se producía el lanzamiento soviético los astronautas norteamericanos dormían, pero durante su desayuno les fue exhibido un video tape del disparo de la Soyuz.

La cuenta regresiva en este centro espacial se deslizó sin el menor contratiempo mientras los técnicos afirmaban que el estado del tiempo era el mejor visto en meses.

Si todo marcha de acuerdo a lo planeado, los cinco hombres se reunirán el jueves, en órbita espacial a 218 kilómetros de altura sobre Alemania. El simbólico apretón de manos se producirá tres horas después del encuentro, cuando Stafford flote a través de un módulo de anclaje hasta la Soyuz.

Leonov, el comandante de la nave soviética, de 41 años y Kubasov, de 40 salieron disparados desde el cosmodromo de Baikonur, cerca de la ciudad de Tyuratam, al este del mar de Aral, con sólo cinco milésimos de segundo de retraso.

El lanzamiento de la Soyuz 19

MOSCU, 15. (UPI). — La nave espacial soviética Soyuz 19 fue puesta en órbita hoy desde una base situada en las estepas del Asia Central llevando a los cosmonautas Alexei Leonov y Valeri Kubasov a su histórica cita espacial con tres astronautas norteamericanos.

Leonov, un coronel de la fuerza aérea soviética, y Kubasov, un ingeniero civil, informaron que la nave espacial funcionaba perfectamente mientras cumplían su primera rotación en torno a la Tierra.

El poderoso cohete que impulsó a la nave soviética fue disparado siete horas y media antes de la partida de la cápsula espacial norteamericana Apolo.

Mientras tanto, en Cabo Cañaveral, en La Florida, los astronautas norteamericanos Thomas Stafford, Vance Brand y Donald "Deke" Slayton completaban sus preparativos para reunirse con sus colegas rusos.

Los astronautas de la Apolo enviaron mensajes radiales de felicitaciones a sus colegas soviéticos dos horas después de su lanzamiento.

"Muchas gracias... todo está perfecto", contestó Leonov.

Leonov, de 41 años, comandante del vuelo soviético y Kubasov, de 40 años, fueron lanzados con cinco milésimas de segundo de atraso, a las 12.20 GMT (4.20 P.M. hora local) desde el cosmódromo de Baikonur, cerca de Tyuratam, al este del Mar de Aral.

La televisión soviética, por primera vez en la historia espacial del país, registró el lanzamiento para cientos de millones de personas en todo el mundo. El cohete impulsor, de 39 metros de largo y activado por 20 motores, se alzó lentamente desde su silo para tomar posición de disparo en la misma base desde donde se inauguró la era espacial, en 1957, con el lanzamiento del Sputnik.

Los motores del cohete, engullendo oxigeno liquido y kerosene, generaron 453.000 kilos de presión de lanzamiento. Pronto, lo único que pudo verse fue una estela anaranjada en el cielo despejado. Los cosmonautas transmitieron poco después un comentario técnico sobre la fase de lanzamiento.

"Oscilación casi insignificante... presión normal... todo está perfecto... un poco de sobrecarga (presión contra la gravedad), pero es posible trabajar bajo estas condiciones", dijo Leonov.

La nave entró en órbita 10 minutos después de ser lanzada, a una distancia de la Tierra fluctuante entre 220 y 186 kilómetros.

"El programa de vuelo para la primera órbita ha sido normal", informó el centro de control de Moscú en tanto que la cápsula de 8,33 metros realizaba su segunda circunvalación de 88 minutos alrededor de la Tierra.

El objeto básico de la misión conjunta Apolo-Soyuz es demostrar que hombres de naciones diferentes, usando distintas tecnologías y hablando idiomas diferentes, pueden darse cita y acoplarse en el espacio, lo que podría aprovecharse para vuelos de rescate en el futuro y para aventuras espaciales conjuntas aún más ambiciosas.

El embajador de Estados Unidos, Walter J. Stoessel, su señora y otros dos norteamericanos observaron la partida de la Soyuz desde el cosmódromo. Fueron los primeros occidentales que presenciaron un lanzamiento en la Unión Soviética.

Desde Moscú, el secretario general del Partido Comunista, Leonid Brezhnev, deseó a los cosmonautas éxito en su misión.

A bordo del Soyuz 19 se encuentra una bandera de las Naciones Unidas que los cosmonautas proyectan entregar a los norteamericanos, quienes la traerán de vuelta a Tierra para donarla al organismo mundial, en Nueva York.

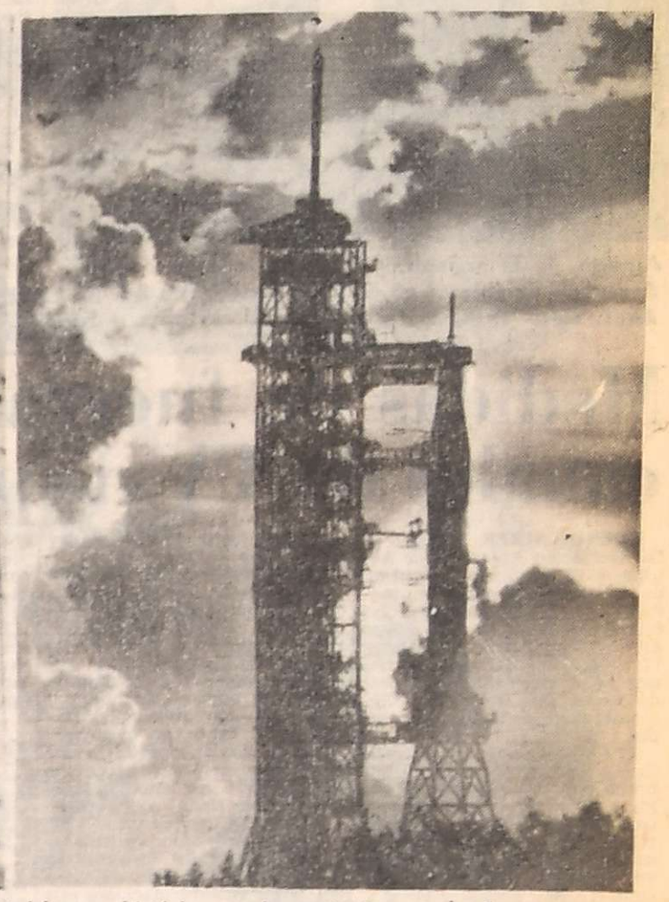

A la derecha, el cohete "Saturno-1 B" instantes antes de iniciar su histórico vuelo conjunto con la Soyuz, que aparece a la izquierda, en el momento en que comienza el despegue. (Radiofoto de UPI).

El presidente Gerald Ford, el embajador soviético en los Estados Unidos, Anatoly Dobrynin y el administrador de la NASA, doctor James Fletcher (centro), aguardan la partida de la "Soyuz". Posteriormente observaron el despegue de la nave en un aparato de televisión desde el Departamento de Estado. (Radiofoto de UPI).

Comenzó una aventura épica en el espacio, expresó Ford

Ambos países "están preparados para cooperar en un esfuerzo común de gran significación y complejidad"

WASHINGTON, 15 (UPI). — El presidente Gerald Ford se puso de pie, lanzando exclamaciones de contento hoy al ver a la nave espacial soviética Soyuz despegar hacia el espacio para su encuentro con una nave norteamericana Apolo.

"Estoy impresionado —dijo Ford—; estoy muy impresionado. Les deseo lo mejor a los cosmonautas", agregó al darle la mano al embajador ruso Anatoly Dobrynin.

El jefe de Estado y el embajador presenciaron el lanzamiento sentados juntos en el auditorio del Departamento de Estado, donde vieron a los cosmonautas por televisión en una pantalla de cinco metros por 10 metros.

Luego de sus declaraciones antes del lanzamiento ante un grupo reunido en el auditorio, el presidente norteamericano y el diplomático ruso tomaron asiento en la cuarta fila frente a la pantalla.

Ford se echó a un lado para permitirle el paso a Dobrynin. Dobrynin dijo "no, usted primero, señor presidente". "No", dijo el sonriente Ford.

Pero Dobrynin y el protocolo ganaron y Ford se sentó, y después Dobrynin, a su derecha.

En su declaración formal, Ford dijo que la misión "demuestra que Estados Unidos y la Unión Soviética están preparados para cooperar en un esfuerzo común de gran significación, importancia y complejidad".

Ford y Dobrynin hicieron sus breves declaraciones poco antes del lanzamiento a las 8:20 de la mañana (12.20, GMT) de los dos cosmonautas a bordo de la nave espacial Soyuz, efectuado desde el centro espacial soviético en el desierto de Asia Central.

Dobrynin dijo que "esta misión, en sí misma, es una gran contribución en favor de la paz y la comprensión".

Ford dijo que "el lanzamiento marca el comienzo de una aventura verdaderamente épica en el espacio".

"Estimo que esta misión conjunta espacial es una ocasión verdaderamente histórica. En mi mensaje antes del lanzamiento a los astronautas norteamericanos y los cosmonautas soviéticos, les dije que están abriendo una nueva era en la exploración del espacio y un nuevo sendero de la cooperación espacial internacional".

"Nunca antes han vivido y trabajado juntos en el espacio los representantes de dos países. Tiene como resultado una oportunidad única y maravillosa".

"Les deseo a ambas tripulaciones una misión muy exitosa", dijo Ford.

Dobrynin declaró al grupo presente en el auditorio que había estado en Moscú y que "todo el país participa en el conteo regresivo".

Citó al líder del partido soviético Leonid Brezhnev quien dijo: "Ellos —los cosmonautas y astronautas— saben que desde el espacio nuestro planeta luce aún más bello". Pero Brezhnev también dijo que sabían que lucía "demasiado pequeño para ser amenazado por la guerra nuclear".

Las actividades que se desarrollarán hoy

HOUSTON, 15. (UPI). — El siguiente es el programa de las principales actividades de mañana para el vuelo espacial internacional Apolo-Soyuz.

00.10 GMT. — Los astronautas de Apolo inician un período de sueño de ocho horas.

07.20 GMT. — Se despiertan los cosmonautas de Soyuz, desayunan y realizan una revisión de los sistemas de la nave espacial. Soyuz se halla en su decimocuarta órbita de la Tierra.

12.10 GMT. — Se despiertan los astronautas de Apolo, durante su octava órbita.

12.45 GMT. — La Soyuz maniobra hacia una órbita circular de 225,2 kilómetros.

14.20 GMT. — La tripulación de Apolo revisa el módulo de acoplamiento.

16.31 GMT. — Los cosmonautas prueban la conexión de televisión entre Soyuz y el centro de controles norteamericano en Houston.

20.42 GMT. — Apolo corrige su órbita, si resulta necesario, para su encuentro con Soyuz.

22.40 GMT. — Los cosmonautas de Soyuz inician un período de sueño de ocho horas.

01.20 (del jueves). — Los astronautas de Apolo inician un período de sueño de ocho horas.

Los cosmonautas soviéticos Valeri Kubasov (izq.) y Alexei Leonov (der.), saludan en el momento de ingresar a la "Soyuz". (Radiofoto de UPI).

La Presidente se reúne hoy con los ministros

BUENOS AIRES, 15 (NA). — La Presidente de la Nación, señora María Estela Martínez de Perón, se reunirá mañana, a partir de las 10, con todos los ministros del Poder Ejecutivo, según lo anunció esta noche la Secretaría de Prensa y Difusión.

Esta reunión, en principio, estaba prevista para esta tarde a las 18,30, pero fue diferida para mañana y nada se informó sobre los temas que serán tratados en ella.

No se descartaba esta noche en esferas oficiales que, entre los temas principales a analizarse figurase la posibilidad de que la jefa del Estado efectúe una convocatoria a una reunión multisectorial para considerar la situación del país conforme al propósito anunciado durante la reunión que recientemente mantuvo con los legisladores nacionales peronistas de ambas cámaras legislativas.

Asimismo, sería considerado por el gabinete el problema creado por la amenaza de un paro general de transportes en el país, preocupación ésta que fue puesta en evidencia con la drástica medida dictada por el Poder Ejecutivo de tomar a su cargo la seguridad de esos transportes.

Nueva devaluación monetaria se dispuso

Dólar comercial, a $ 28,08, financiero, a $ 35,40 y turístico, a $ 50. Anuncio oficial

BUENOS AIRES, 15 (NA). — Oficialmente se anunció esta noche en el Ministerio de Economía, que se dispuso una nueva devaluación del peso, a partir de mañana. Es ésta la sétima oportunidad desde el 4 de junio en que se adopta una decisión de tal naturaleza, las dos encaradas por la actual conducción económica en los 43 días que lleva en el gobierno.

De acuerdo con el anuncio oficial, el dólar comercial se cotizará en adelante a 2.808 pesos viejos por divisa norteamericana, cuyo valor anterior era de 2.600 pesos viejos, hasta hoy; el dólar financiero a 3.540, en vez de los 3.000 actuales, y el turístico a 5.000 pesos viejos, en lugar de los 4.100 del presente. En cuanto al dólar turístico, se mantendrá la vigencia del impuesto especial de 400 pesos viejos por unidad, por lo que la real cotización en el mercado oficial será de 5.400 pesos viejos.

La información trascendió esta tarde en plena operación del mercado de cambios, sin que tuviera confirmación oficial hasta las postrimerías de la tarde, luego de clausuradas las operaciones.

El anuncio se efectuó luego de reiteradas declaraciones de los funcionarios oficiales de que esa medida había sido postergada y que no se daría a conocer hasta dentro de algunos días. Fue inesperada, pero de ninguna manera sorprendió a los entendidos, ya que desde la semana anterior era estudiada por los técnicos del Ministerio de Economía.

La nueva devaluación ha acentuado en el 7,5 por ciento la pérdida de valor del peso en el mercado comercial; del 15,3 por ciento en el mercado financiero y del 18 por ciento en cuanto al dólar turístico. El aumento de precio del dólar, en cambio, presenta algunos porcentajes diferentes.

El incremento del dólar en el mercado comercial ha sido del 8 por ciento, del 18 por ciento en el financiero y del 22 por ciento en cuanto al turístico.

Esta ha sido calificada como minidevaluación por los funcionarios técnicos en razón de que fue inferior a la del 4 de junio, oportunidad en la que la pérdida de valor del peso fue del 53 por ciento.

Aunque no ha habido hasta el momento reacciones conocidas de fuentes sindicales, se sabe que algunos dirigentes han indicado la necesidad de revisar las convenciones paritarias para adoptarlas a los nuevos valores financieros.

Precisamente ése fue el tema de una reunión que mantuvieron en la mañana algunos dirigentes del sector empresario comercial con el secretario de programación y coordinación económica, Ricardo Zinn. Los dirigentes le expresaron que habían recibido la invitación de la poderosa Federación de Empleados de Comercio para dar principio a las nuevas negociaciones, gestión en la que también quedaron comprendidas las autoridades de la Cámara Argentina de la Industria Alimentaria.

Esos dirigentes dijeron, al término de la reunión, que por ahora abonarán un anticipo del 50 por ciento de aumento y dejarían pendiente la decisión definitiva a la respuesta que reciban de la conducción económica.

La desvalorización no afectará en más del 1% a los salarios

Lo afirmó así Zinn, quien explicó las incidencias de la norma

BUENOS AIRES, 15 (NA). — El secretario de Programación y Coordinación Económica, licenciado Ricardo Zinn, declaró esta noche que la devaluación dispuesta hoy no tendrá incidencia superior al 1 por ciento en los salarios "por cuanto se trata de una devaluación reducida, que en el mercado comercial es del 8 por ciento".

Señaló que ese 1 por ciento era insignificante ante los aumentos dispuestos en las convenciones paritarias, pero, en cambio, se proyectaba beneficiosamente sobre las exportaciones de productos básicos, como las lanas y los cueros. Señaló que en este aspecto se lograrán en forma rápida ingresos por 300 millones de dólares aproximadamente, ya que se trata de productos que estaban hasta ahora fuera del alcance del mercado mundial.

Zinn justificó la devaluación dispuesta en la necesidad de revertir la tendencia declinante de las reservas actuales. Cuando un periodista le preguntó a cuánto ascendían esas reservas, señaló que eran muy bajas.

El secretario de Programación y Coordinación Económica se encontraba acompañado por el secretario de Comercio Exterior, Hernán Aldabe. Ambos congregaron a los periodistas en el salón de acuerdos con el fin de explicar la mecánica y las medidas adoptadas en el curso de la jornada. En síntesis, esas medidas son las siguientes:

1) Resolución 129: Por medio de esta resolución que firma el ministro de Economía, Ingeniero Celestino Rodrigo, se establecen los derechos de exportación y los mercados por los cuales deben liquidarse las divisas. La resolución incluye un amplio anexo con las posiciones arancelarias de los productos en ella comprendidos, el que se dará a conocer en el día de mañana, dada su extensión. Los productos comprendidos en esa lista se liquidarán según el valor del mercado comercial.

La resolución contempla una segunda lista, que se dará igualmente mañana, cuya liquidación debe efectuarse por medio del mercado financiero. Los productos, en cambio, que no estén incluidos ni en el primero ni en el segundo anexo tributarán un derecho de exportación del 50 por ciento.

Aldabe señaló que la filosofía oficial en esta materia es elevar al doble el volumen de las exportaciones actuales en los próximos 4 años.

1) Resolución 130: Establece el nuevo régimen para las importaciones. El primer grupo

(Pasa a la Pág. 4, Col. 6ª)

El canciller se reunió con Numa Laplane y Garrido

BUENOS AIRES, 15 (NA). — Por espacio de más de una hora permanecieron en la Cancillería el ministro de Defensa Nacional, Jorge Garrido, y el comandante general del Ejército, teniente general Alberto Numa Laplane, quienes se entrevistaron con el titular de la cartera, Alberto Vignes.

Interrogados al salir, tanto Garrido como el general Laplane manifestaron a los periodistas que se trataba de una visita "estrictamente protocolar" aclarando el ministro de Defensa que mañana haría lo propio con las autoridades del Congreso Nacional y también con el arzobispo de Buenos Aires.

Aspecto de la asamblea que mantuvo la Asociación Argentina de Actores en el Teatro Lasalle, en Buenos Aires. Entre otros, aparecen Jorge Riera López y Federico Luppi. (Radiofoto de NA).

Medidas de fuerza en los canales de TV dispusieron

BUENOS AIRES, 15 (NA). — La Asociación Argentina de Actores y el Sindicato Argentino de Televisión dispusieron medidas de fuerza en todas las televisoras del país, en apoyo de los trabajadores del Canal 11 de esta ciudad, que mantienen paralizadas sus tareas desde varios días atrás en reclamo del pago de haberes atrasados.

El sindicato ordenó a sus afiliados realizar paros de 15 minutos por turno, mientras que los actores resolvieron no trabajar hoy y mañana en labores televisivas y realizar el viernes un paro general de actividades en todos los medios de actuación.

Ese día, por lo tanto, no se realizarán funciones de teatro y café concert, se suspenderán las filmaciones de películas y no se emitirán radioteatros.

El Sindicato de Prensa, filial Capital Federal, por su parte, dio a conocer un comunicado mediante el cual avala la actitud asumida por el personal periodístico del Canal 11, adherido también a la medida de fuerza de todo el personal.

La situación dentro del Canal 11, en tanto, no varió respecto de días anteriores, ya que el personal se mantiene en sus puestos pero no trabaja, salvo aquel que tiene a su cargo mantener la imagen en el aire.

Sólo se proyectan películas o grabaciones y los locutores se limitan a leer llamamientos solidarios en informaciones oficiales.

En las paredes del Canal, dentro del edificio y afuera, grandes carteles y escritos explican la actitud asumida, así como la decisión de continuar el paro hasta tanto se abone lo adeudado.

La medida de fuerza en los restantes canales se cumple durante 15 minutos cada 6 horas, lapso en el que se pasan películas.

En su asamblea realizada anoche en el teatro Lasalle de esta capital, los actores resolvieron continuar con el paro por tiempo indeterminado en los canales nueve y once a la vez que se decidió paralizar las actividades de ese sector por treinta y seis horas en los otros dos canales porteños —el Siete y el Trece— a partir de las doce del mediodía de hoy hasta la medianoche de mañana.

También se resolvió que el día viernes se paralice el conjunto de la actividad actoral tanto en los canales como en las filmaciones de películas, teatros y cafés concert durante las últimas doce horas de la jornada.

En la tarde de hoy se informó que el paro dispuesto por los actores se cumple en forma total en los cuatro canales de televisión mientras que los otros sectores de la actividad cumplen paros progresivos de quince minutos en tres de ellos, ya que en el Once la paralización es absoluta.

Respecto al Canal Nueve, todo su personal decidió mantenerse en estado de asamblea permanente hasta tanto se proceda a pagar el sueldo correspondiente al mes de junio pasado.

AHORRE NAFTA HASTA UN 30 %

INSTALE USTED MISMO YA SU POTENT-CAR Y DELE POTENCIA AL MOTOR

Buen encendido, "quemado total".
Fácil arranque, más duración de bujías.
Evita detención del motor por cables mojados.

Garantía escrita por 1 año y 40 mil kilómetros.

Distribuidor exclusivo en Zona Cuyo

REPUESTOS QUINMARD

BELGRANO 1865 - Godoy Cruz (frente lotería Banco Previsión Social).

t. p.z.s.

La Cámara reanudará el 23 la interpelación a Rodrigo

Se hallaría en poder de Pedrini la renuncia de Lastiri

BUENOS AIRES, 15 (NA). — La Cámara de Diputados de la Nación, que no deliberará durante toda esta semana, se propone reanudar el miércoles 23, la interpelación al ministro de Economía. Así lo acordó este mediodía la Comisión de Labor Parlamentaria.

El debate económico se interrumpió en las primeras horas de la madrugada del sábado cinco, a solicitud de Celestino Rodrigo. Formalmente adujo que el Poder Ejecutivo le había encomendado tareas urgentes a cuyo estudio debía aplicarse de inmediato.

La argumentación ministerial no ocultó el impacto que había producido la severa censura del legislador oficialista Luis Rubeo, quien estructuró su exposición en la "doctrina peronista", y la revelación del paro de 48 horas dispuesto por la Confederación General del Trabajo para los días 27 y 28.

Rubeo clausuró una ronda de casi veinte horas de permanentes censuras a la gestión económica de Rodrigo.

Ahora, la decisión de la Comisión de Labor Parlamentaria obligará al titular de Economía a regresar al recinto de Diputados y enfrentar nuevamente las quejas parlamentarias, que en esta oportunidad pueden alcanzar un tono inusualmente colérico.

En el Congreso Nacional no se descarta la posibilidad que Rodrigo procure desertar de una nueva confrontación, dado que no cuenta con el respaldo de la bancada oficialista

Alternativas probables

En tal caso enfrentará dos alternativas igualmente riesgosas.

Por la primera, la Cámara Joven podría pronunciarse contra la política económica. Esta resolución es catapultada por el bloque radical; pero también está ensayada en el comunicado que en las primeras horas de la tarde de ayer dio a conocer la Comisión de Labor Parlamentaria.

Allí hace referencia "a las nuevas medidas sociales y económicas, algunas implementadas y otras en trámite de elaboración", a la vez que subraya que todo ello "involucra acuciantes problemas de la actual situación nacional".

La otra alternativa a la que podría recurrir Diputados sería la de dar curso al pedido de juicio político reclamado por el legislador justicialista Jesús Porto, quien acusó al ministro de Economía por "mal desempeño" y por "delito en el ejercicio de sus funciones".

A juicio de círculos parlamentarios, Celestino Rodrigo no tendría entonces otra alternativa que abandonar, antes del martes 23, la cartera de Economía.

Ayer, cuando el jefe del sector justicialista, Fernando Pedrini, aceptó que se convocara nuevamente a Rodrigo al recinto de diputados, realizó un hábil "enroque".

Logró el tácito acuerdo de los restantes titulares de bancadas para que la Cámara Joven no delibere en el transcurso de toda la semana. Incluso afirmó que también Lastiri estaba de acuerdo con la reanudación de la interpelación.

La tregua abierta

La tregua abierta hasta el 23, permitirá que Raúl Lastiri y Ferdinando Pedrini procuren recomponer su ahora debilitada autoridad sobre la mayoría de los diputados nacionales peronistas que, en los recientes episodios, han demostrado su propósito de acatar exclusivamente la "verticalidad" emanada de la Presidente de la Nación y jefe del Movimiento Nacional Peronista.

Desde que Rodrigo implementó las primeras medidas económicas, los legisladores de la "rama gremial" hicieron oír sus críticas a viva voz. Actitud que logró coincidencias en no pocos integrantes de la "rama política", para culminar el viernes último con la identificación de tres legisladoras de la "rama femenina" —Gallo, Literas y Garré— cuando se aceptó el texto de ley de acefalía aprobado por el Senado.

El trío "rebelde" fue sancionado con la "separación de la rama femenina". Una decisión de Silvana Rota, en su carácter de jefa del sector, que originó irónicos comentarios.

Los propósitos de Lastiri y Pedrini parecieran estrellarse ante la firme actitud de los diputados obreros que responden a la estrategia elaborada por la Confederación General del Trabajo y las 62 Organizaciones.

Declaraciones de Herreras

No dejó de impresionar en el Congreso Nacional la información de declaraciones formuladas este mediodía por el secretario general de la central de trabajadores.

Al término de una reunión conjunta de la dirigencia sindical con los senadores y diputados de extracción gremial, Casildo Herreras anunció que se había resuelto solicitar, con carácter de urgente, una audiencia con la Presidente de la Nación.

Aclaró que en esa oportunidad le transmitirían las inquietudes de la clase trabajadora "en el marco político, económico y social".

La férrea homogeneidad de la "rama gremial" de legisladores peronistas, con el evidente concurso de muchos otros que se enrolan en la "rama política", son los motivos que vehiculizan la insistente versión del relevo de Raúl Lastiri como titular de la Cámara de Diputados.

Hoy se volvió a insistir en que el texto de su renuncia obra en poder de Ferdinando Pedrini quien "la presentaría en el momento oportuno".

Reclamo de Osella Muñoz

Tampoco se omite la sorpresiva presentación que hizo en la víspera Enrique Osella Muñoz en su carácter de titular de la comisión especial investigadora del mercado automotriz. Reclamó que Diputados sesionara durante las jornadas del miércoles 16 y jueves 17 para considerar, como estaba acordado, despachos de ese organismo.

Precisamente, uno de esos dictámenes cuestiona una resolución ministerial que benefició a la firma Ika-Renault, y cuya tramitación se imputa de irregular.

Se descuenta que la consideración de este dictamen facilitará en el recinto el cuestionamiento de las empresas multinacionales y del acta de compromiso que fue rubricada en el despacho presidencial con la industria automotriz extranjera.

La presentación de Osella Muñoz —un legislador sutilmente moderado y experto en cuestiones políticas pero catapultado por la "rama gremial" — no alcanzó a ser considerada por la comisión de labor parlamentaria. Ninguno de los titulares de bloque solicitó su tratamiento.

Pedido de Porto

Igual suerte corrió una presentación de la fecha, cursada al titular de Labor Parlamentaria, por el diputado peronista Jesús Porto, quien recientemente fue amenazado de muerte por solicitar la renuncia de José López Rega y Celestino Rodrigo.

Pidió Porto que se reuniera de inmediato la Cámara Joven "a fin de continuar con la interrumpida interpelación al ministro Rodrigo y para tratar, asimismo, mi pedido de juicio político al mismo".

Subrayó además que "habiendo cesado como ministro López Rega, su pedido de juicio político a su respecto debe ser girado a la justicia federal por estar acusado de delitos de acción pública".

Reclama finalmente que la comisión permanente respectiva formule despacho en su proyecto de designación "de una comisión investigadora de Austral".

La presidente de la Nación recibe en la mañana de ayer en su despacho de la Casa Rosada, a los ministros Vignes, de Relaciones Exteriores; Benítez, del Interior, y Garrido, de Defensa Nacional, quienes aparecen, en ese orden, de izquierda a derecha. (Radiofoto de NA).

La CGT y las 62 pidieron audiencia a Isabel Perón

Continuarían con el cuestionamiento de la política oficial

BUENOS AIRES, 15 (NA). — La realización de una reunión de las conducciones nacionales de las 62 Organizaciones, la CGT y los legisladores de extracción gremial durante la mañana de hoy, la posterior entrevista de los titulares de ambos organismos obreros con el presidente de la Cámara de Diputados Raúl Lastiri y publicitación de un pedido de audiencia a la presidente de la Nación, fueron los hechos más destacados de la jornada en el ámbito gremial, en donde parece afirmarse la intención de continuar con el cuestionamiento de la política social, económica y partidaria que se inició el pasado viernes 27 de junio con una concentración obrera en la Plaza de Mayo.

La reunión de las direcciones de la CGT y las 62 Organizaciones —que pasó a cuarto intermedio hasta mañana a las 10 horas en la sede de la central obrera— se desarrolló a partir de alrededor de las 9.30 en el local de la Asociación Obrera Textil, contando con la presencia de la mayoría de los legisladores peronistas de extracción gremial.

La realización de este encuentro habría tenido por objeto analizar profundamente la situación política y económica del país y su convocatoria habría sido convenida en último domingo tras el acto de homenaje tributado al extinto titular de la central obrera, Adelino Romero, en el cámping que el gremio textil posee en la localidad de Esteban Echeverría.

En la reunión de esta mañana se habría decidido profundizar en el terreno económico el cuestionamiento al plan aplicado por el ministro Celestino Rodrigo y que en la práctica relativiza la victoria sindical de haber obtenido la homologación de los acuerdos paritarios.

En el terreno político, los gremialistas se propondrían alcanzar en los próximos días un papel decididamente más preponderante en el seno del Partido Justicialista para lo cual instrumentarían la separación de ese cuerpo de los dirigentes obreros que hasta ahora revistaron en su consejo superior.

Como un primer paso en ese sentido pueden interpretarse las expresiones del titular del gremio gastronómico y dirigente cegetista, Ramón Elorza, quien en el día de ayer, al asumir su séptimo período al frente de la organización señaló que "en el consejo nacional del peronismo hay representantes gremiales que no merecen representar al movimiento obrero. Estas personas deben ser separadas de nuestras filas, porque mostraron absoluta insensibilidad en los momentos trascendentes que vivieron los trabajadores argentinos.

"Como no me importa dar nombres —agregó Elorza— voy a referirme al señor Maldonado del Sindicato de Pizzeros, actualmente integrante del Consejo Nacional Peronista. El señor Maldonado parece no recordar que fue expulsado de la CGT por participacionista durante el gobierno de Onganía. Ahora no intervino en ninguna de las reuniones que realizó el comité confederal en una instancia tan definitoria como la que vivió el país en las jornadas pasadas".

Los otros dirigentes que comparten con Maldonado la representación gremial en el organismo partidario son los gremialistas Anteo Ciaponne, Néstor Carrasco y Felipe Mascali, quienes aparentemente también abandonarían sus cargos en haras de un fortalecimiento mayor del sector gremial en la estructura justicialista dando paso a otras personalidades más caracterizadas del movimiento obrero.

El aspecto económico probablemente sea abordado en forma de críticas muy duras que figurarían en un documento que daría a conocer la cúpula sindical en caso de que no sea recibida por la presidente de la Nación en las próximas horas, aludiéndoselo como "desvirtuador de los contenidos ideológicos de la doctrina justicialista antinacional y antipopular".

Al retirarse del cónclave de la AOT el titular de ese gremio y de la central obrera señaló que "hay una crisis política económica y social por la que atraviesa el país y la motivación de la entrevista que solicitamos a la Presidente es la de plantear el problema en profundidad".

Palabras de Miguel

Por su parte el líder metalúrgico y titular de las 62, Lorenzo Miguel, ratificó que esa entrevista había sido solicitada inmediatamente después de su arribo de Europa y que debía realizarse "lo más antes posible".

Asimismo Miguel manifestó que "el pedido de audiencia a la señora María Estela Martínez de Perón tiene por objeto hacerle escuchar por vía de los propios dirigentes gremiales nuestro punto de vista y expresarle con claridad que todo lo actuado se integra en el marco de la más absoluta verticalidad".

También hoy volvieron a conferenciar en dependencias del Congreso Nacional, y sin testigos, el titular de la Cámara de Diputados y vicepresidente ejecutivo del Partido Justicialista, Raúl Lastiri, y los jefes máximos de la Confederación General del Trabajo, Casildo Herreras, y de las 62 Organizaciones, Lorenzo Miguel.

Se extendió durante poco más de una hora; y ninguno de los participantes formuló declaraciones ni suministró información sobre los temas abordados.

En la reunión de esta tarde —que llamó poderosamente la atención por lo breve— los representantes sindicales habrían impuesto a Lastiri de la inquietud que alerta a la central obrera por el contradictorio desenvolvimiento de los acontecimientos públicos.

También le habrían impuesto su solicitud de audiencia a la Presidente de la Nación para transmitirle su preocupación por la "situación política, económica y social del país".

Habían soslayado en cambio toda referencia a la reorganización inmediata del Partido Justicialista. Estimarían los dirigentes gremiales que Lastiri debe ser marginado de esta tarea, por ser severamente cuestionado por "enorme cantidad de viejos dirigentes peronistas, especialmente del interior del país".

A la Opinión Pública
A los Beneficiarios de Obras Sociales y Mutuales

Ante los elevados aumentos de los costos de las Prácticas Analíticas, que impiden el ejercicio Profesional con los Aranceles actuales, la

Asociación Bioquímica de Mendoza

INFORMA:

Que los **gastos de Laboratorio** (drogas, aparatos e instrumental casi en su mayoría de importación) han sobrepasado en los últimos seis meses el 300% (Trescientos por ciento) de aumento y los **gastos generales** de Mantenimiento (Personal auxiliar, local, servicios e impuestos) en un 180% (Ciento ochenta por ciento), lo que ha elevado los gastos por análisis a un porcentaje que sobrepasa el valor total del Arancel, al que sólo se ha reconocido un aumento del 14% (Catorce por ciento) en el presente año, que hace imposible el ejercicio profesional.

Cuando la opinión pública ha empezado a acostumbrarse en los últimos sesenta días, a aumentos considerables en todos los rubros, desde los artículos de primera necesidad a los de simple confort, sean de manufactura nacional o importada, incluyan en gran proporción trabajo manual o sean productos sin elaborar; se advierte con asombro que los aranceles de la práctica bioquímica se han mantenido prácticamente invariables, significando ello un deterioro de la remuneración que pone en serio peligro la existencia de la práctica privada de esta profesión.

Cuando el costo de un análisis supera su propia remuneración demuestra que el profesional ha llegado al límite de trabajar gratuitamente o cesar en su labor.

Que la supervivencia profesional de estas situaciones de crisis, afectan en primer lugar la eficiencia, responsabilidad y honestidad del propio hacer analítico, poniéndose en duda la seriedad de los resultados de quién pueda aceptar dichos aranceles.

Que cuando invocándose un principio de Justicia Social, se admite la actualización de las remuneraciones de los trabajadores asalariados, debe contemplarse también con los mismos argumentos y principios la actualización de las remuneraciones de los trabajadores profesionales arancelados.

Por todo ello la

COMISION DIRECTIVA HA RESUELTO:

1º) **Establecer que conjugando todos los factores (drogas instrumental, local, personal auxiliar y honorarios) que determinan el costo de la práctica analítica, se justifica un aumento como mínimo de los ARANCELES PARTICULARES, en un 170% por sobre el aplicado al 31 de diciembre de 1974.**

2º) **ALERTAR e instar a nuestros representantes ante las Paritarias Nacionales, que regula el área de SERVICIOS MUTUALIZADOS, que deben urgir una definición sobre la actualización de los aranceles de Mutuales, que respete el alza del costo analítico y una remuneración decorosa de la práctica profesional.**

MENDOZA, 15 de julio de 1975

167|F|76252|167

Chispazos

por IAN

Balbín mantuvo reuniones con políticos, banqueros, gremialistas y empresarios

BUENOS AIRES, 15 (NA). — Políticos, banqueros, dirigentes gremiales y empresarios, integran la nómina de personas que en los últimos días han mantenido conversaciones directas con el presidente del comité nacional de la Unión Cívica Radical, Ricardo Balbín, quien, según su secretario político, Enrique Vanoli, procura comprender aún más la realidad del país pues "el diálogo no está dado solamente frente al peronismo, sino con todas las expresiones políticas y sociales".

Las entrevistas mantenidas por Balbín han estado rodeadas de hermetismo en los últimos días, no obstante lo cual trascendieron detalles que dieron por tierra con las versiones circulantes según las cuales estas reuniones tenían el propósito de preparar una asamblea multisectorial. La intención tal como lo reconoció Vanoli, es la de ampliar la información que el líder radical procura para una evaluación de la actualidad nacional.

Se supo que anoche Balbín se reunió con dirigentes de la Asociación de Bancos Argentinos; de la Asociación de Bancos del Interior y de la Federación de Asociaciones de Bancos Argentinos.

También se pudo establecer que Balbín había recibido la visita de Oscar Alende, del Partido Intransigente; Horacio Thedy, de la democracia progresista; Américo Ghioldi, del socialismo democrático y otros dirigentes políticos cuya nómina e ideología no fue precisada en fuentes radicales.

Durante las mencionadas entrevistas se habría desechado la idea original de convocar a una asamblea multisectorial pues, según voceros del comité nacional de UCR "hay que aguardar la iniciativa del gobierno, que modificó el gabinete y lanzó la propuesta de convocar por su cuenta a una asamblea de tal naturaleza".

"Clarín" no aparece hoy por segundo día consecutivo

BUENOS AIRES, 15 (NA). — Por segundo día consecutivo no aparecerá mañana el matutino "Clarín", debido a la actitud adoptada por su personal, que reclama un incremento salarial del cien por ciento sobre los sueldos fijados en los convenios colectivos que suscribió el Sindicato de Prensa y rechazaron los representantes paritarios de la Asociación de Periodistas.

Una situación similar se planteó en el diario "La Nación", donde también el personal reclama un aumento salarial por encima de lo establecido en las paritarias y realizó una asamblea en las últimas horas de esta tarde.

Al cabo de prolongados cabildeos se resolvió la salida del diario, aunque, debido al tiempo insumido por las deliberaciones, "La Nación" aparecerá mañana con una edición disminuida con respecto a la de los días que el personal trabaja normalmente.

Lanusse será sometido hoy a una operación

BUENOS AIRES, 15. (NA). — El ex presidente de la Nación, teniente general Alejandro Agustín Lanusse, será sometido mañana a una intervención quirúrgica, como consecuencia de un cólico renal agudo, similar al que sufrió en noviembre de 1971 cuando desempeñaba la primera magistratura del país.

Lanusse será operado en el Hospital Militar Central, por el médico militar Jorge Morera y su médico particular, doctor Jorge Firmat.

Quiniela de Mendoza

El Banco de Previsión Social informó sobre los resultados del sorteo de Quiniela realizado ayer, por la Lotería de Mendoza:

1º	Premio	663
2º	"	569
3º	"	615
4º	"	962
5º	"	973
6º	"	885
7º	"	937
8º	"	946
9º	"	995
10º	"	057
11º	"	200
12º	"	559
13º	"	356
14º	"	792
15º	"	975
16º	"	973
17º	"	901
18º	"	850
19º	"	781
20º	"	255

AUTOS O Km.

50 Cuotas Sin Anticipo

formulaloo

MARCA	CUOTA
Citroen ...	$ 3.177
Fiat 600 ..	$ 3.026
Fiat 128 ..	$ 3.946
Renault 4 S	$ 3.532
Dodge 1500	$ 3.866
Renault R12	$ 4.719
Taunus ...	$ 6.039

CREDITO INTEGRAL S.A.

DON BOSCO 163, MZA.

PLAN DE AHORRO DE GRUPOS CERRADO

16.7|F|76110.21|7.A

Estos cielorrasos se instalan en pocas horas.

(sin desalojar el ambiente y sin ensuciar)

SPANACUSTIC Y ACUSTIDOM

Cielorrasos con "fibra" de futuro.

Eficiencia acústica • Aislación térmica
Iluminación incorporada • Económicos • Incombustibles

TELS. 291607 - 290264

Montero

HNOS. S.A.C. F.

La Casa de las Grandes Marcas

SAN MARTIN 657 - MENDOZA

QUE PASA en GIGANTE ??

EN SECCION TIENDA PRECIOS DE LOCURA!

CAMISAS para Dama, en jersey de lana, estampadas y lisas, talles 44 al 54. $249

CAMPERAS para Dama, en tela Softy, colores marrón y negro, talles 44 al 50. $299,90

CAMISAS Sport en tela Jean, con 2 bolsillos, colores azul y marrón, talles 36 al 42. $298,50

SURTIDO de BATONES para señora, en algodón frisado, manga larga, talles 46 al 60. $229,90

SACOS tejidos para Señora, en pura lana, con cuello y bolsillos, colores surtidos, talles 46 al 58. $349,90

PULLOVERS para niño, pura lana, colores surtidos, talles 4 al 14. $99,90

POLERAS para niño, en Interlock, con dibujos, t 2 al 12. $89,90

PANTALONES tejidos para niños, colores surtidos. talles 1 y 2, $29,90

CAMPERAS para niño, pura lana, colores surtidos, talles 6 al 16. $95,90

SACOS para Dama, corte "Sastre" gamuzado colores azul, verde, marrón, negro y bordó, talles 44 al 50. $699

JUMPERS para Dama, en paño de lana, jersey de lana y otros, largo Chanel, colores variados, talles 42 al 50. $325,90

REMERAS Y POLERAS en Plush colores surtidos, hasta Talle 54, talles 4 al 52. $159,90

POLLERAS "FUTURA MAMA" en pura lana tramada, colores surtidos, talles 48 al 52. $199,50

JEANS UNISEX Unisex, tela Brushed rayada, colores surtidos, talles 38 al 46. $269,90

VESTIDOS para Dama, en jersey de lana lisos y estampados, manga larga largo chanel, colores variadísimos, talles 46 al 54. $299,90

CONJUNTOS para Dama, de campera y pantalón, en gabardina de lana, con aplicaciones de cuero, talles 44 al 48. $249,90

SACONES para Dama, en paño velour, fantasía y lisos, talles 46 al 54. $345,90

CAMPERAS de Firmeroy para hombre, forro de Plush colores surtidos. talles 44 al 54. $599,90

Vam pub.

Crece el malestar entre los expendedores de nafta

Hay disconformidad por las bonificaciones acordadas

BUENOS AIRES, 15 (NA). — La Comisión de Entidades del Comercio de Hidrocarburos y Afines de la República Argentina (CECHA), hizo públicas notas dirigidas al ministro de Economía, Celestino Rodrigo y al secretario de Combustibles, Miguel Revestido, en las que manifiesta "su disconformidad con respecto a las bonificaciones acordadas" y "el malestar existente en los expendedores de distintas zonas del país, por la falta de cumplimiento de los compromisos contraídos".

En la primera de las notas, destinada a Rodrigo, fundamentan su discrepancia con la resolución 117 del Ministerio a su cargo, por la cual se fijan las bonificaciones, principalmente en el hecho de que las pautas allí establecidas en el rubro salarios, como base de ésas mismas bonificaciones, han quedado sin efecto como consecuencia del decreto presidencial que homologó los convenios colectivos y ordenó reanudar las tratativas paritarias en curso, situación ésta última en la que se encuentra el sector.

Consecuentemente, los empresarios solicitan adecuar las bonificaciones a las nuevas condiciones creadas por la vigencia firme de las convenciones de trabajo, con retroactividad al 5 de junio pasado.

Puntualiza en tanto la nota enviada por CECHA a Revestido, el malestar de los expendedores por la falta de cumplimiento de los compromisos contraídos por la Secretaría de Estado de Energía a través del acta suscripta con esa entidad confederal el 19 de junio.

Dice en tal sentido, que no se ha dado cumplimiento al crédito equivalente a dos días de venta que se había acordado, con muestras de desconocimiento por parte de las autoridades responsables de su aplicación.

Amenazás de paros en Buenos Aires

BUENOS AIRES, 15 (NA). — El abastecimiento de combustibles líquidos podría quedar paralizado en todo el ámbito de la provincia de Buenos Aires, si antes del viernes próximo los expendedores de ese producto no obtienen bonificaciones superiores a las recientemente apobadas por la conducción económica, que aquellos consideran "arbitrarias e injustas".

La decisión de aplicar medidas de fuerza fue adoptada en el curso de una reunión en la que se elaboró un documento que expresa:

"Ante las arbitrarias e injustas bonificaciones otorgadas al expendedor por la venta de los combustibles, fijadas en la resolución 117 del Ministerio de Economía del día diez del corriente, las que no llegan a paliar el desesperante estado económico de nuestras empresas, ni contemplan en lo más mínimo las necesidades del sector y, considerando, que los funcionarios que intervinieron en las tratativas no reflejaron ante las máximas autoridades la realidad del estado económico de la estación de servicio, valiéndose de datos equívocos, los cuales no tuvimos oportunidad de rebatir a priori, ya que se nos manifestó que los datos inherentes al estudio, recién podrían ser vistos por la parte interesada, una vez concluído el trabajo".

"Se ha transformado entonces el diálogo propuesto por el doctor Revestido, y firmado en un acta acuerdo, en un monólogo sujeto a decisiones unilaterales, emanada de una mesa de trabajo que, supuestamente, estaba compuesta por representantes de ambas partes, y que la instancia a nivel de la Secretaría de Energía se encuentra agotada, a pesar de la disposición de fecha de tratar nuevamente las cifras, la Federación de Empresarios de Combustibles de la provincia de Buenos Aires, en asamblea realizada el día 14 de julio, resuelve por unanimidad:

"Decretar un cese de actividades por tiempo indeterminado con fecha a fijar en la próxima asamblea del día viernes, rechazando las bonificaciones otorgadas, considerándolas factor de irritabilidad para los expendedores y detractora de la pacificación nacional que tanto anhelamos".

Ernesto Prieto sería nombrado subsecretario

BUENOS AIRES, 15 (NA). — El actual ministro de Bienestar Social de la provincia de Santa Fe, doctor Ernesto R. Prieto, será designado subsecretario de Interior, según trascendió esta noche en esferas allegadas a ese Departamento de Estado.

Asimismo el doctor Alberto Rodríguez Fox, actual subsecretario de Asuntos Legislativos del Ministerio de Justicia, pasaría a desempeñarse como subsecretario de Asuntos Institucionales.

En cuanto a la Subsecretaría General, sería ocupada por el doctor Osvaldo Pérez Pardo, actual subsecretario de Justicia.

El doctor Antonio J. Benítez daría a conocer estas designaciones mañana, aunque canceló una reunión de prensa a la que había convocado para las 10, en razón de que poco después tendrá que participar en una reunión del gabinete nacional.

A los interventores del justicialismo convocarían

Trataríase de fortalecer la presencia de la agrupación en la escena política nacional

BUENOS AIRES, 15 (NA). — Un plenario de interventores del Partido Justicialista de todo el país, será el próximo paso que ensayará la conducción partidaria, con miras a fortalecer la presencia de la agrupación en la escena nacional, según se indicó en medios peronistas.

La conducción política del justicialismo, señálabase en esos medios, venía siendo jaqueada desde distintos ángulos, mientras se registraba una definida arremetida de la rama gremial.

Los gobernadores que hoy conferenciaron con la Presidente de la Nación, marcaron también la aspiración de que "el Partido Peronista, organizado en sus cuadros, tenga la responsabilidad dirigente que le concierne en tanto es expresión política del movimiento nacional".

Hasta ahora, la reacción de la conducción partidaria no se había producido, por lo menos con la energía y el dinamismo que aguardaban los niveles medios de conducción como prácticamente la totalidad de los cuadros partidarios del interior, donde era evidente cada vez más creciente efervescencia.

En tanto, el consejo logró exhibir "quórum propio", al desmentir las renuncias de los cuatro integrantes que representan a la rama gremial, cosa que, de haber ocurrido, habría dejado a la conducción del justicialismo en estado de acefalía.

Pero de todas maneras, los peronistas que observan el proceso interno de su partido seguirían advirtiendo que éste no ha superado su estado de atonía, frente a los problemas nacionales y al cuadro de situación interna.

Para neutralizar esa situación, se apelaría ahora, como primer paso, al plenario de interventores de distritos. Todos ellos serían convocados en los próximos días, para alentar la organización interna y afrontar un debate amplio sobre todas las manifestaciones del quehacer político e institucional, y establecer el grado de protagonismo que habrá de asumir el Partido Justicialista.

Quienes impulsan esta iniciativa, estiman que el eventual éxito de tal estrategia permitiría nivelar la relación de fuerzas con la rama gremial y con el sector parlamentario, donde también se advierten síntomas de disconformidad con algunos aspectos del manejo de las cuestiones partidarias.

El Sindicato de Prensa de Capital pidió un reajuste

BUENOS AIRES, 15 (NA). — El Sindicato de Prensa, filial Capital, ha solicitado la elevación de la garantía de aumento mínimo incluida en la convención de trabajo firmada el 19 de junio último, "en forma tal que todo trabajador de prensa perciba no menos del cien por ciento de incremento sobre lo que cobraba al 31 de mayo de 1975".

La comisión administrativa del gremio informó hoy que "se ha dirigido en tal sentido a las entidades empresariales periodísticas, a la Asociación de Editores de Diarios de Buenos Aires (AEDBA), a la Asociación de Editores de Revistas, a la Asociación de la Prensa Técnica Argentina, a los representantes de las radioemisoras oficiales y privadas, y demás firmantes del convenio colectivo de trabajo para la prensa escrita y oral, recién firmado".

Señala en su información que "dicho reajuste debe ser efectuado y legalizado mediante un acta complementaria a firmarse por los signatarios del convenio colectivo de trabajo".

Indica finalmente que, a esos efectos, la organización sindical, ha pedido la reunión correspondiente con los representantes empresarios".

Reunión de gobernadores

(Viene de la Pág. 1ª)

explicación al hecho. Al respecto Amado Juri de Tucumán, indicó que "evidentemente se ha producido una deslealtad, pero es imposible saber donde".

Por su parte Carlos Menem, que virtualmente actuó como portavoz de sus colegas, indicó que "esa filtración no es culpa de ninguno de los gobernadores y no tenemos idea de cómo pudo haberse conocido públicamente el documento antes de entregárselo a la señora Presidente, ya que hasta existía un compromiso entre nosotros de no hacer ni siquiera declaraciones sobre su contenido".

De alguna forma esto calmó los ánimos y brindó la posibilidad a Menem para explicar que la entrevista había resultado "ampliamente positiva" definiéndola como "no protocolar, sino en familia".

Aclaró el mandatario riojano que la conversación con la jefe de Estado "giró casi sin excepciones alrededor de los temas planteados en nuestro documento conjunto".

Al respecto hizo especial hincapié que cuando se tocó la necesidad de una reorganización del movimiento nacional Justicialista, el ministro del Interior, Antonio Juan Benítez "nos aseguró que la reorganización partidaria es algo que se iniciará de inmediato".

El documento

El texto completo del documento entregado a la Presidente de la Nación —que en los próximos días será refrendado por los demás gobernadores— es el siguiente:

"Todo el país ha sido conmovido por los hechos que son del dominio público, cuyas causas y objetivos reales se irán esclareciendo en el curso de los acontecimientos.

"Los pueblos del interior han seguido —y siguen con tensa calma y con serena atención el actual proceso, con la preocupación de mantener la libertad reconquistada y proseguir con el programa de reconstrucción y liberación trazado por el genio del teniente general Juan Domingo Perón, como misión suprema de todos los argentinos.

"Entre los hechos que signan el actual proceso político argentino, los gobernantes provinciales que firmamos esta declaración consideramos que, como en todas las etapas críticas de nuestra historia, es preciso hacer oír la voz de los pueblos del interior que no aceptan ser arrastrados a situaciones en las que no siempre juega el interés de la Nación, único factor que puede justificar enfrentamientos bajo este gobierno del pueblo que encabeza la presidente de la Nación, señora María Estela Martínez de Perón.

"Por ello, dirigiéndonos al pueblo argentino, declaramos:

1) Nuestro franco y total apoyo a la presidente de la Nación, doña María Estela Martínez de Perón, que representa el legítimo poder constituido desde el momento mismo en que fue elegida por las grandes mayorías nacionales y populares, como compañera de fórmula del teniente general Perón.

2) Dentro de un sano ordenamiento institucional, no puede ni debe darse cabida a ideologías o intereses que apunten a lesionar o menoscabar el principio de autoridad dentro de la Constitución y de la ley, en cuyo cauce caben las soluciones a todos los problemas, por delicados que ellos sean;

3) Hoy más que nunca cobran vigencia las palabras del teniente general Perón quien cuando regresó de su largo y doloroso exilio, dijo:

Los mejores hombres

"Ordenemos primero nuestras cabezas y nuestros espíritus. Reorganicemos al país y, dentro de él, al Estado, que preconcebidamente se ha pretendido destruir y que debemos aspirar a que sea lo mejor que tengamos para corresponder a un pueblo que ha demostrado ser maravilloso.

"Para ello elijamos a los mejores hombres, provengan de donde provinieren, acopiemos la mayor cantidad de materia gris, todos juzgados por sus genuinos valores en plenitud, y no por subalternos intereses políticos, intereses personales o bastardas concupiscencias. Cada argentino debe recibir una misión en él.

"Necesitamos una paz constructiva, sin la cual podemos sucumbir como nación".

"No es gritando la vida por Perón que se hace patria, sino manteniendo el credo por el cual luchamos. Los viejos peronistas lo sabemos. Tampoco lo ignoran nuestros muchachos que levantan nuestras banderas revolucionarias. Los que pretendan lo inconfesable, aunque cubran sus falsos designios con gritos engañosos, o se empeñen en peleas descabelladas, no pueden engañar a nadie.

"Los que ingenuamente piensan que pueden copar nuestro movimiento o tomar el poder que el pueblo ha reconquistado, se equivocan. Ninguna simulación o encubrimiento, por ingenioso que sea, podrá engañar a un pueblo que ha sufrido lo que el nuestro, y que está animado de la firme voluntad de vencer".

"La inoperancia en los momentos que tenemos que vivir es un crimen de lesa patria".

Lealtad a la doctrina

4) Como gobernantes del pueblo mantenemos sin desviaciones de ninguna índole la más amplia e insobornable lealtad a la doctrina justicialista y a los transcriptos principios rectores que enuncia el teniente general Perón para esta larga y dura etapa de reconstrucción y liberación nacional.

5) Es necesario arbitrar los medios y mecanismos que permitan obtener un aumento sustancial de la producción nacional y avanzar hacia una estabilidad durable de precios y salarios, factores sin cuya vigencia no se concretará "la perentoria tarea de la reconstrucción y liberación nacional sin la cual estaremos todos perdidos, como dijo el general Perón".

6) Para el logro de los objetivos de reconstrucción y liberación nacional es de imperiosa necesidad proseguir la filosofía de la política económica cuyos lineamientos y finalidades trazara el teniente general Perón, ya desde su primer gobierno con genial visión de estadista.

7) Es indispensable acentuar cada día más el impulso requerido para desarrollar al país hacia el interior como medio más eficaz para obtener la reconstrucción de la Nación y lograr su efectiva liberación.

De esta suerte la República tendrá equilibrio institucional evitando que los poderosos intereses concentrados en la Capital Federal generen conflictos y enfrentamientos que no cuentan con la voluntad y el deseo de los pueblos del interior.

8) El interés nacional exige terminar con enfrentamientos que resultan absurdos bajo el gobierno del pueblo y a la luz de la convocatoria del teniente general Perón cuya vigencia consideramos urgente y de permanente necesidad por encima de cualquier interés sectorial para que la República Argentina pueda jugar su papel como nación en unidad de pensamiento y acción.

9) Para finalizar este proceso de solidaridad hace falta que las provincias representadas por sus mandatarios y legisladores nacionales sean protagonistas de las decisiones de la hora en el marco de una nueva frontera federal; y que el Partido Peronista organizado en sus cuadros tenga la responsabilidad dirigente que le concierne en tanto es expresión política del movimiento nacional.

10) Así como parte del poder político y constitucional de la Nación en nombre de nuestros pueblos y de nuestras provincias sumamos nuestra fe y nuestros anhelos a la fe y a los anhelos de todo el pueblo argentino que quiere y exige con legítimo derecho a vivir, dentro del orden y de la ley para realizar la revolución en paz por la que el teniente general Perón entregó el sacrificio de su vida y por la que la señora Presidente de la Nación viene dando su cuota de sacrificio.

Partidos políticos, movimiento obrero organizado, fuerzas empresarias, universidades, colegios y escuelas, periodismo, Iglesia y Fuerzas Armadas son todas expresiones de una sola comunidad organizada que se llama Nación Argentina y dentro de la cual hay una sola misión para todos, gobernantes y gobernados: trabajar hasta el sacrificio por su honor y su grandeza.

El interventor federal en Córdoba, Raúl Lacabanne, hace declaraciones en la sala de periodistas de la Casa de Gobierno, tras la reunión que los mandatarios provinciales mantuvieron con la presidente. (Radiofoto de NA).

La delegación a la OEA preside Julio Carassale

BUENOS AIRES, 15 (Télam). El embajador Julio César Carassale presidirá la delegación argentina a la conferencia especial de la Organización de Estados Americanos (OEA), que se iniciará mañana en San José de Costa Rica, informó esta noche la Cancillería.

La conferencia interamericana será inaugurada por el presidente Daniel Oduber y concluirá el próximo día 28.

Uno de sus principales objetivos es la aprobación de un protocolo de reforma al Tratado Interamericano de Asistencia Recíproca (TIAR), instrumento que hizo posible la exclusión de Cuba del sistema interamericano en 1962.

Básicamente, esta reunión deberá reformar la votación necesaria para adoptar tal enmienda, que, por ahora, exige una votación de los dos tercios de los estados miembros.

Miel Asquía asumió en la Caja de Ahorro

BUENOS AIRES, 15 (Télam). — Asumió la presidencia de la Caja Nacional de Ahorro y Seguro, en forma interina, Ángel José Miel Asquía.

Al hacerse cargo de sus funciones manifestó "que la Caja ocupa un plano meritorio con relación a todas las instituciones bancarias y merece ser llamada, con justicia, el Banco Social".

Afirmó que "se fortalecerán los servicios por su amplio contenido social y el aporte a la comunidad que ello representa".

Al acto, iniciado a las 17, asistieron senadores y diputados nacionales, funcionarios públicos y autoridades de la Caja.

Un paro de 36 horas se inició en el transporte

El Estado garantizará la seguridad de los servicios

BUENOS AIRES, 15 (NA). — Durante la tarde de hoy se cumplió —en forma parcial— la primera etapa del paro de treinta y seis horas que dispuso ayer un plenario de coordinadoras de trabajadores del transporte automotor de pasajeros que actúan al margen de la conducción sindical central, afectando principalmente a las líneas de larga distancia con cabeceras en el Gran Buenos Aires y sólo parcialmente a los servicios de mediana y corta distancia de la Capital Federal, mientras que los subterráneos mantienen su ritmo habitual de trabajo.

La medida de fuerza había sido adoptada en una accidentada reunión que se realizó en la noche de ayer y que en un principio debía desarrollarse en la sede de la Unión Cívica Radical de la ciudad de Avellaneda y que luego debió trasladarse, ante la actitud policial, a otro local ubicado en la localidad de Sarandí.

En esa reunión se había resuelto rechazar el sueldo básico de 490.000 pesos moneda nacional pactado por la Unión Tranviarios Automotor (UTA) con la patronal reclamándose el establecimiento de un salario básico de 650.000 pesos.

Asimismo se resolvió solicitar al gobierno la rectificación de la política económica en vigencia y reclamar la restitución de sus dirigentes naturales a las zonas del gremio intervenidas por la conducción central, la libertad de cuatro trabajadores detenidos a disposición del Poder Ejecutivo, arrestados en los últimos conflictos que protagonizara el gremio y la anulación de la disposición de la CGT que establece el descuento de un jornal mensual a todos los trabajadores en beneficio del Tesoro de la Nación.

La medida de fuerza, que comenzó a cumplirse a partir del mediodía del hoy y continuará hasta la medianoche demañana en su primera jornada de aplicación no alcanzó la magnitud observada en otras oportunidades similares aunque provocó algunos inconvenientes al público usuario.

Por su parte, la UTA emitió un comunicado en el que desautorizó la medida de fuerza señalando que los trabajadores no deben prestarse a la maniobra divisionista de quienes quieren mantener un clima de agitación contrario a los propósitos del superior gobierno de la Nación con los que el gremio se halla totalmente identificado".

Medidas dispuestas por el Poder Ejecutivo

BUENOS AIRES, 15 (NA). — El Poder Ejecutivo, por un decreto dictado esta noche, dispuso "garantizar y tomar a su cargo la seguridad de los transportes que se realicen en el territorio de la República desde el día de la fecha y hasta las 24 de mañana", tarea ésta que se cumplirá por intermedio de las fuerzas de seguridad; y determinó también que la Secretaría de Transporte y Obras Públicas reciban toda denuncia de hechos de los cuales pudieran surgir responsabilidades económicas por daños a personas o bienes.

La medida está fundamentada en que "algunos sectores sindicales no reconocidos han anunciado la realización de medidas de fuerza que afectarían la prestación de los servicios públicos de autotransporte de pasajeros", dice el decreto de referencia, que lleva el número 1924.

Este documento establece que, en cumplimiento de "la obligación asumida por el Estado, éste prestará, por intermedio de las fuerzas de seguridad, toda la colaboración necesaria para la prevención de alteraciones o daños a personas, lugares y vehículos afectados a aquel servicio".

A ese efecto, la Secretaría de Transportes y Obras Públicas y las demás autoridades de contralor organizarán comisiones de inspección que recibirán toda denuncia de hechos de los cuales pudieran surgir las responsabilidades mencionadas, interviniendo en la forma y condiciones que hagan posible la verificación de los daños sufridos por bienes o personas, a fin de establecer fehacientemente los motivos de los daños, la determinación de ellos y su monto aproximado.

El paro fue declarado ilegal

BUENOS AIRES, 15 (NA). — El Ministerio de Trabajo declaró la ilegitimidad del movimiento de fuerza que lleva a cabo el personal de empresas prestatarias de servicios públicos de transporte y sujetos a las previsiones de la ley 20.6[illegible] correspondiente a normas laborales de aplicación.

La resolución suscripta por el subsecretario de Trabajo, José Mugica, dispone también comunicar esta medida a la Subsecretaría de Transporte, al Ministerio de Interior y a la Asociación Profesional de Trabajadores de ese gremio, a los efectos que pudiera corresponder.

Hizo una advertencia la Confederación Industrial

Reclamó medidas para que las empresas puedan abonar los sueldos y cumplir con sus proveedores y el Estado

BUENOS AIRES, 15 (NA). — La Confederación Industrial Argentina (CINA) dio a conocer esta noche una declaración manifestando que "ante la gravísima situación económica por la que atraviesa el sector industrial, se ve obligada a señalar que la iliquidez y la política de precios concretan dos problemas de extrema gravedad que, de no encontrar solución inmediata, amenazan con sumir al país en un caos económico-social".

"La elevación de los costos laborales hasta un 160 por ciento —puntualiza la CINA—, la de los insumos industriales en un orden similar, los depósitos para la importación más las obligaciones en divisas, han colocado a la industria en una situación financiera dramática, imposibilitándola de cumplir con sus obligaciones esenciales: el pago de los sueldos y salarios, el cumplimiento con sus proveedores y con el Estado".

Se destaca en el documento la situación especialmente grave de las industrias pequeñas y medianas que "sin acceso al crédito internacional, no encuentran medios alternativos para evitar la cesación de pagos".

Se aclara luego que si bien las empresas mayores pueden acceder en algunos casos al crédito externo, los volúmenes necesarios para la actual coyuntura superan sus reales posibilidades de obtención.

"Por último —prosigue la declaración—, las empresas proveedoras y contratistas del Estado se ven, en muchos casos, ante la imposibilidad de reajustar sus precios por la vigencia de cláusulas contractuales establecidas bajo otro contexto económico y, además, deben afrontar la privación repentina de sus habituales créditos rotativos".

Sostiene la CINA que, frente a esa situación, las empresas no podrán pagar sueldos y jornales, "con las consiguientes perturbaciones sociales, por las cuales el sector industrial deslinda, desde ya, toda responsabilidad". "También se verá afectado el pago de los aportes previsionales —prosigue la declaración— y de los impuestos, agravándose así el déficit fiscal".

Como solución inmediata e independientemente de los créditos especiales prometidos, la CINA reclama "la urgente actualización de los créditos bancarios, acorde con los nuevos valores del mercado, tomándose como base para ello los costs salariales y los volúmenes de producción".

"Además —se afirma— es necesaria la automática revaluación de la responsabilidad patrimonial de las empresas".

Refiriéndose a la política de precios, la entidad empresaria sostiene que "un control de precios que exige un cierto plazo entre la presentación y la puesta en vigencia de los aumentos, puede ser tolerable en una inflación moderada, se vuelve insostenible frente a una duplicación de las empresas, sino también demoras en las entregas, con el consiguiente desabastecimiento lo que, recurrentemente, agrava la situación financiera ya deteriorada.

Reclama la CINA que "los nuevos niveles de precios deben ser puestos en vigencia con el solo requisito de la presentación correspondiente de la estructura de costos, estando siempre sujetos a una verificación posterior por parte de las autoridades competentes".

Devaluación

(Viene de la Pág. 1ª)

de productos corresponde a la lista "A", la cual incluye a los insumos y materias primas de carácter crítico y que constituyen el 60 por ciento del conjunto de las importaciones argentinas. La lista "B" comprende a los insumos y componentes no críticos, los que representan el 8 por ciento del conjunto de las importaciones. Finalmente, la lista "C" abarca a los bienes de capital y sus componentes, cuyo volumen alcanza al 32 por ciento del sector.

Por esa resolución, la lista "A" se liquidará por el mercado comercial de cambio, y las listas "B" y "C" por el mercado financiero, decisión que comenzó a regir en el día de hoy.

2) Resolución 131: Por medio de esta resolución, se estableció un régimen especial para la liquidación de las divisas provenientes de las exportaciones de productos de origen agropecuario, en la que se separará el valor del producto contenido —principalmente frutas— del valor de los envases.

"Hemos tenido en cuenta —explicó Aldabe— una vieja aspiración de los exportadores de separar el contenido del continente. Esta medida se concretará posteriormente mediante tablas especiales con el valor de 25 envases distintos y sus correspondientes derechos arancelarios".

Tanto la Secretaría de Comercio Exterior como la de Hacienda determinaran periódicamente la nómina de los productos y de los valores de los envases, embalajes o continentes. Esos valores servirán para los permisos de embarque.

3) Resolución 132: Por esta resolución, se fijó en 2.808 pesos viejos el valor de cotización del dólar en el mercado comercial, en 3.540 el del mercado financiero, dispuestas por el Banco Central la complementación de ambas decisiones.

Esta resolución entró en vigor oficialmente hoy, pero por mecánica operativa recién se aplicará mañana.

4) Resolución 133: Llevó esta medida a 5.000 pesos el valor de cotización en el mercado del dólar para operaciones turísticas. Esta medida tuvo inmediata vigencia, quedando fijo el impuesto especial de 400 pesos viejos por cada dólar así adquirido.

GIOL

La bodega del pueblo de Mendoza

ELABORACION 1975

SE COMUNICA:

A los señores Productores y/o Contratistas que comercializaron y/o elaboraron sus uvas con la Empresa, que deberán presentarse en los lugares y horarios que se indican a continuación, **munidos de los vales de recepción de uva y copia del contrato respectivo** a fin de efectuar el control de vales necesarios para completar la información para la liquidación de uva y vino elaborado.

Se recomienda a los señores Productores cumplir con este requerimiento, caso contrario, **aquellos que no lo hagan no se les podrá confeccionar la liquidación de uva y/o vino elaborado.**

FECHA: Desde el 15-7-75 hasta el 19-7-75.
HORARIO: de 7 a 13 y de 15 a 20 Hs.

ZONA NORTE: Juan Giol Nº 90 - Gral. Gutiérrez MAIPU

ZONA CENTRO SUR: Bodegas Hom - La Consulta SAN CARLOS
Bodegas Giuliani - Cooperativa La Gloria - TUPUNGATO

ZONA SUR: SAN RAFAEL: Bodega Mohamet Sat - Callejón Viñuela s/n.

ZONA SUR: GRAL. ALVEAR: Bodega Giol - Calle Circunvalación s/n.

FECHA: Desde el 22-7-75 hasta el 25-7-75.
HORARIO: de 7 a 13 y de 15 a 20 Hs.

ZONA ESTE: Bodega Milordo - Calle Milordo s/n. Ing. Giagnoni - JUNIN.

BODEGAS Y VIÑEDOS GIOL
E.E.E.I.C.

13/7/F/75899/16/7

Determinó el INV zonas aptas para cultivar vid

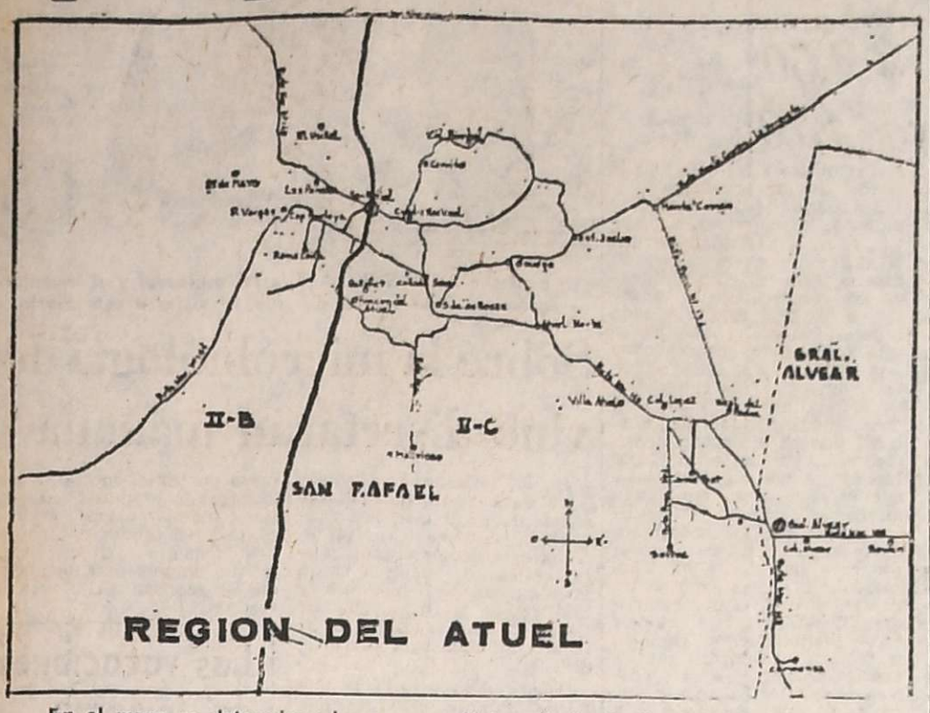

En el mapa se determinan las zonas ecológicas de la Región del Atuel, una de las tres en que se divide el territorio de Mendoza.

Un paso importante en la implementación de la política de ordenamiento vitícola se ha concretado con la determinación de las regiones ecológicamente aptas para el cultivo de la vid. Técnicos del INTA y del Instituto Nacional de Vitivinicultura trabajaron en la delimitación de las regiones y subregiones vitícolas de la zona Cuyo. Sus conclusiones, que constituyen el primer informe técnico sobre la determinación de las zonas ecológicas en Mendoza y San Juan, fueron aprobadas por una resolución del interventor en el Instituto Nacional de Vitivinicultura. De esta forma se propende a la estructuración regional de los viñedos del país, mediante la implantación de variedades vitícolas en las zonas ecológicas más aptas para el cultivo y consecuentemente, a la obtención de productos que posibiliten satisfacer adecuadamente las exigencias de los mercados internos y externos.

El texto de la resolución

La resolución establece que para las demarcaciones zonales vitícolas se utilizará el léxico y las definiciones que se consignan seguidamente:

Zona vitícola: es la distribución geográfica, de acuerdo a coordenadas climáticas, donde es posible cultivar la vid sin condiciones ecológicas limitantes.

Región: Porción o área de territorio de una zona vitícola que por determinadas peculiaridades ecológicas o circunstancias especiales, es posible la diferencia cualitativa y cuantitativa en la producción de la vid.

Subregión: Cuando la diferenciación en la calidad y cantidad de la producción vitícola dentro de una misma región, está limitada por determinadas condiciones ecológicas diferenciadas, aún cuando su relevancia no sea de mucha trascendencia o importancia.

Eco sistema: equivale, a lugar, sitio, pago, cuyas condiciones mesológicas otorgan al vino proveniente de una o más variedades vitícolas, características particulares, al extremo que proporciona su denominación de origen al producto.

En el artículo tercero de la resolución del INV se aclara que se denomina "zona vitícola de Cuyo a la comprendida por las provincias de Mendoza y San Juan, con las siguientes regiones y subregiones: Región del Valle del Tulum: que comprende los departamentos de Ullún, Zonda, Angaco, Albardón, Chimbas, Santa Lucía, Caucete, Rawson, Pocito, 9 de Julio, Sarmiento y 25 de Mayo, San Martín y Rivadavia, abarca el 95 por ciento de la superficie con vid de la provincia de San Juan pudiendo delimitarse dos subregiones.

Unas de esas subregiones, cálida, no salina, incluye las localidades en los extremos Oeste y Este del Valle de Tulum y la otra, cálida, salina que comprende las localidades ubicadas en las márgenes Oeste y Este del río San Juan.

La segunda región, denominada Central, comprende los departamentos de Lavalle, Las Heras, Guaymallén, Maipú, Junín, Rivadavia, Santa Rosa, La Paz, Godoy Cruz y Luján, y se divide a su vez en cuatro subregiones. La primera, cálida salina, comprende las localidades del norte y este de la provincia. La segunda subregión templada fresca no salina, está ubicada en el extremo oeste de la región, Subregión III, templada cálida, no salina, comprende las localidades ubicadas entre las subregiones primera y segunda y la cuarta subregión, templada cálida salina ubicada entre las subregiones I y II.

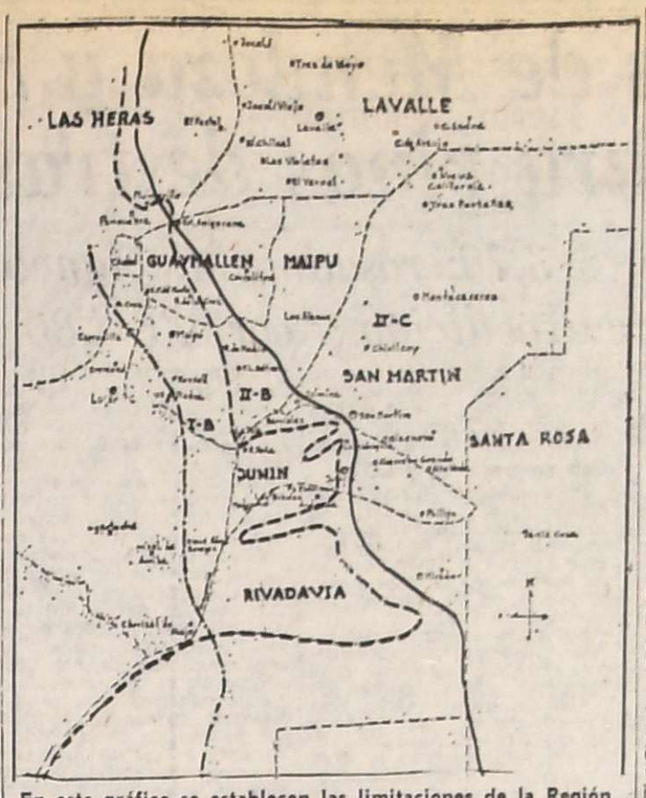

En este gráfico se establecen las limitaciones de la Región Central.

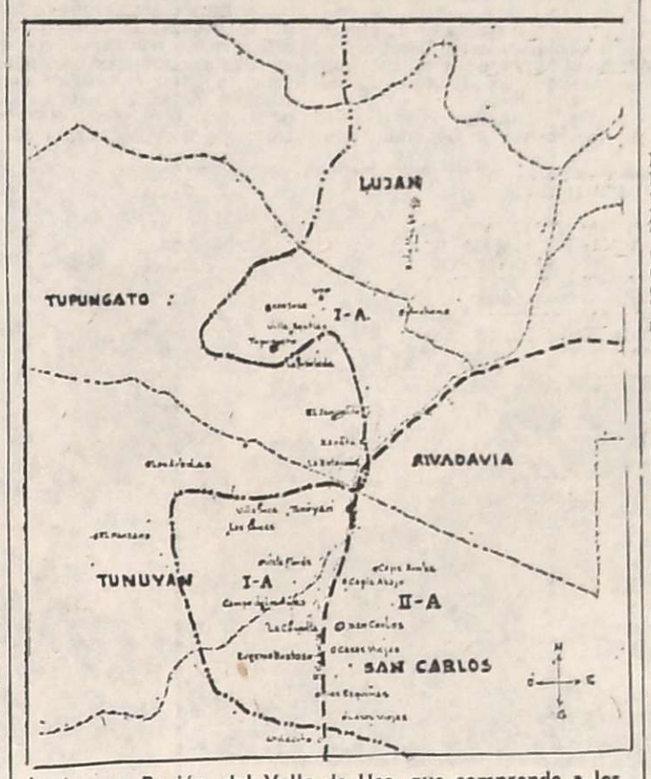

La tercera Región, del Valle de Uco, también tiene dos subregiones y comprende a los departamentos de Tupungato, Tunuyán y San Carlos. La primera subregión, templada fresca no salina, ubicada al oeste de la antigua ruta Nº 40; la segunda, templada fresca salina, ubicada al este de esta misma ruta.

La tercera Región, del Valle de Uco, también tiene dos subregiones y comprende a los departamentos de Tupungato, Tunuyán y San Carlos. La primera subregión, templada fresca no salina, ubicada al oeste de la antigua ruta Nº 40; la segunda, templada fresca salina, ubicada al este de esta misma ruta.

La Región del Atuel comprende a los departamentos de San Carlos y General Alvear, dividida en dos subregiones. Subregión I, templada cálida salina, comprende las localidades ubicadas al oeste de la línea demarcatoria que corre aproximadamente de norte a sur pasando por la ciudad de San Rafael. Subregión II, cálida salina comprende las localidades al este de la línea demarcatoria de la anterior subregión.

La resolución del INV dispone además aprobar los planos que demarcan las regiones y subregiones de la zona de Cuyo y expresa asimismo que se proseguirán los estudios ya iniciados en el resto del país, sobre determinación de zonas vitícolas, lo que permitirá —dice— nuevas delimitaciones, como también la modificación de las ya delimitadas, de acuerdo a las conclusiones que se vayan obteniendo en la cumplimentación del trabajo.

Profesionales

Círculo Odontológico Mendoza. — Los profesionales odontólogos que se inscribieron en el Ministerio de Bienestar Social (Registro de Profesionales) hasta diciembre de 1969, deben concurrir a la sede de Patricias Mendocinas 539, ciudad, a fin de cumplimentar en forma conjunta la confección del nuevo clisé de firmas. Se evitará de esta manera la pérdida de tiempo a cada profesional si tuviera que efectuar el trámite individualmente.

Comenzó el transporte del petróleo de "Puesto Rojas"

YPF construirá un oleoducto de Malargüe a Luján que movilizará 3.000 m3 por día

BUENOS AIRES, 15 (Télam). — El secretario de Energía, Miguel Revestido, anunció hoy que se inició el transporte por ferrocarril, del petróleo extraído del yacimiento mendocino de Puesto Rojas, uno de los mas importantes del país, "en una tarea cumplida con anticipación sobre los plazos previstos".

Revestido indicó que de acuerdo con el cronograma de trabajos, el transporte ferroviario debía iniciarse a fines de agosto, y que el plazo se acortó luego al 15 del corriente. "No obstante —indicó— la tarea comenzó a efectuarse en los últimos días".

El yacimiento de Puesto Rojas, cuya explotación efectiva fue anunciada el 17 de junio por el ministro de Economía Celestino Rodrigo, constituye una de las principales etapas hacia el autoabastecimiento petrolero del país, previsto para 1977.

Fotografía de archivo del Puesto Rojas, tomada cuando comenzó a surgir el petróleo.

Ubicado a 35 kilómetros al norte de Malargüe, tiene una productividad de 400 metros cúbicos diarios, un volumen muy superior al promedio del resto de los pozos petrolíferos del país, que alcanza a los 12 metros cúbicos. Esta circunstancia hace que Puesto Rojas sea uno de los yacimientos de mayor importancia descubiertos en la Argentina en los últimos años, y sólo comparable a los de Caimancito (Jujuy) y Campo Durán (Salta). Se estima que sus reservas oscilan entre 10 y 15 millones de metros cúbicos, de acuerdo con las primeras evaluaciones geológicas.

El transporte del crudo de Puesto Rojas hasta los centros de procesamiento y consumo, se realiza a través de una línea férrea de 428 kilómetros tendida entre Malargüe y Agrelo, y con un volumen de 500 metros cúbicos diarios. A su vez el petróleo llega a Malargüe por un oleoducto de 28 kilómetros cuya cabecera se encuentra en los pozos perforados.

En una segunda etapa, el volumen a transportar hasta Agrelo se elevará a 1.000 metros cúbicos, en los próximos 70 días. Allí el crudo se inyecta en un oleoducto para su ingreso a la destilería Luján de Cuyo.

En forma paralela al desarrollo de estas etapas iniciales, YPF construirá un oleoducto entre el yacimiento y la destilería, con una traza ya determinada de 280 kilómetros. El período de construcción de esta obra fue previsto en dos años, pero es factible que el plazo se acorte significativamente. Una vez construido este oleoducto, el volumen de crudo a transportar se elevará a 3.000 ó 4.000 metros cúbicos diarios.

Entidades científicas

Ateneo del Departamento de Docencia e Investigación. — Esta entidad, del Hospital Central y Facultad de Ciencias Médicas, considerará el tema "Síndrome nefrótico y lesiones de piel", que estará a cargo de la doctora Shirley Roselio, del Servicio de Clínica Renal. Tendrá lugar la reunión en el aula mañana del Hospital Central, el sabado a las 10.

Sociedad de Alergia e Inmunopatología de Mendoza. — Esta entidad iniciará sus reuniones científicas hoy a las 21.30, en el auditorio Argentia, situado en calle Colón 424. Hablará el profesor Isaac Rivero, soore "el rol de la inmunología clínica".

Finaliza hoy un curso de arte popular

En la Galería Panelo, Gutiérrez 420, será clausurado hoy a las 18, un curso sobre arte popular y artesanía técnica española que dictó a beneficio de la Asociación Cristiana Femenina la profesora Concepción Rodríguez Ruiz Conde, con la colaboración de la señora Sofía Molinaria Rosso de Gaviola.

Los temas realizados fueron: espejos con caricaturas infantiles, juveniles y aldeanos, aplicando modelado, grabado y cincelado con azulejo; decoraciones de cerámica, talaberina, mudejar, manies y toledanos, empleando en todas ellas técnicas actuales.

En el acto se entregarán certificados de asistencia a las alumnas que realizaron el curso. Al cierre la profesora Rodríguez dará una charla sobre "Semana Santa Malagueña" y se servirá un lunch.

Fuerzas Armadas

Círculo de Suboficiales de las FF.AA. — La filial 1 "Cuyo", de esta entidad recordó a los socios activos que el 27 a las 9.30 se realizará la preasamblea. Se tratará, entre otras cosas, la memoria y el balance del ejercicio. Los asociados deben concurrir con sus esposas.

Point's
BOUTIQUE FOR MEN
SEGUIMOS VENDIENDO BARATO PORQUE QUEREMOS
• POLERAS, Super algodón, 12 colores, 2 por persona ..... $ 149,00
• PANTALON PANA, Negro, azul, marrón, 36 al 44 ..... $ 499,00
• SWETER PLUSH, 36 al 52 ..... $ 399,00
• PANTALON GABARDINA, Mezcla, 12 colores, 36 al 52 ..... $ 399,00
• PANTALON CHEVIOT y GABARDINA, DE PURA LANA, 12 colores, 36 al 52 ..... $ 599,00
• PANTALON PIEL DE DURAZNO UNISEX, 12 colores, 36 al 46 ..... $ 299,00
• SWETER SHETLAND, Fantasías, mil colores, 36 al 52 ..... $ 349,00
• POLERA JERSEY DE SEDA, 12 colores, 36 al 42 ..... $ 199,00
SARMIENTO 51 - TEL. 292092 - Mza.
MAGNO PUB.
12|7|F|773382|21

CRONICA POLICIAL

Internaron a un hombre que fue herido de bala

En el hospital Carlos Ponce, de Tunuyán, fue internado Angel Orozco, domiciliado en Roca 1361 del mencionado departamento, por presentar herida de bala en región iliaca sin orificio de salida.

De acuerdo a la versión suministrada por la policía, Orozco fue lesionado "en circunstancias aún no debidamente aclaradas por un ciudadano de apellido Morales, en las inmediaciones de su residencia". Personal de la seccional 15ª trata de arrestar al agresor.

Un muerto y dos heridos a raíz de un vuelco

Un muerto y dos heridos graves fue el resultado de un accidente de tránsito ocurrido en la intersección de la variante de ruta 7 y carril San Telmo, en jurisdicción de Palmira.

En ese punto se produjo el vuelco de una camioneta Chevrolet a cargo de Antonio García, domiciliado en Los Corralitos y con quien viajaban como acompañantes dos personas, una de ellas identificada como José Montes, residente en 9 de Julio s/n., Rodeo de la Cruz. El rodado dio varios tumbos y cuando otros automovilistas se acercaron a auxiliar a los ocupante, se comprobó que los tres estaban heridos. Dispuesto el traslado de las víctimas a centros asistenciales, una de ellas, cuya identidad no fue precisada inicialmente, dejó de existir en el trayecto al hospital Central. En tanto el conductor de la camioneta fue internado en el hospital regional de San Martín. El restante accidentado, José Montes, fue hospitalizado en el Central con el siguiente diagnóstico: traumatismo de cráneo, perdida de conocimiento, heridas cortantes en el rostro, región frontal y arco superciliar izquierdo.

FOTOS CARNET
FOTOCOPIAS
— ENTREGA EN EL ACTO —
FOTO ALADINO
EN SU NUEVO LOCAL
San Juan 1392 - Tel. 218285 - Mza.
F|Pte.|A.

Fueron arrestados los asesinos de un marino

BUENOS AIRES, 15 (Télam) El hallazgo del cuerpo de un marino de ELMA, Angel Morello, asesinado en su domicilio de Castelli 36 de esta capital, determinó la investigación policial y posterior descubrimiento de los asesinos.

Ellos son, dos hombres, Luis Alfredo Rodríguez y Alejandro Juan Almeida; y una mujer, Alejandra Edit Sevil, esta última, cerebro, instigadora y protagonista del asesinato.

Olores nauseabundos que provenían del departamento "F", sexto piso de la finca de Castelli 36, determinaron la intervención policial.

Entrando por una ventana y desde un departamento vecino, el personal policial se encontró con un cuadro de desorden en el living comedor y en el dormitorio con el cadáver del propietario del inmueble, Angel Morello, italiano, de 50 años, del personal navegante de E.L.M.A., con 23 años de residencia en el país.

El cuerpo de Morello presentaba golpes en la cabeza con pérdida de la masa encefálica, un profundo tajo en la garganta y señales de estrangulamiento y dado el estado de descomposición se estableció que el delito se había cometido cinco días antes.

Morello, según se pudo establecer, era un hombre de posición desahogada y de hábitos y conducta normal, un poco introvertido, quien durante los periodos en que debía permanecer en Buenos Aires, por razones de su trabajo, se quedaba en su domicilio y con total ausencia de otras personas.

Las huellas

Dedales elaborados con tela adhesiva a efectos de no dejar huellas digitales, restos de alimentos y vasos con bebidas, uno de ellos con señales de rouge, dieron la pauta de que se estaba en presencia de un crimen cometido por delincuentes avezados y la participación de una mujer.

Finalmente el secuestro de un martillo y un cuchillo de grandes proporciones pertenecientes a Morello, dio la seguridad que los asesinos habían llegado al departamento conociendo todos los detalles y con la seguridad de hallar en el lugar los elementos necesarios para sus propósitos criminales.

La policía determinó que Morello solía concurrir a un bówling céntrico y que allí había sido visto en compañía de una mujer joven, cuyas características coincidían con las aportadas por un vecino del muerto, que la había visto en una oportunidad, entrar al departamento.

También se constató que la amiga de Morello solía reunirse con dos hombres, los que al igual que aquélla habían dejado de concurrir al bówling.

Los arrestos

Lograda la detención de uno de los hombres, Alejandro Juan Almeida, (a) "Tito", 18 años, soltero, sin profesión y con antecedentes por delitos contra la propiedad, quien, luego de una inspección a su domicilio donde se encontraron efectos robados a Morello, confesó su participación en el hecho.

Junto con Luis Alfredo Rodríguez (a) "Diego", 22 años, soltero, sin profesión —dijo— y la amante de éste, Alejandra Edit Sevil (a) "Ale", 22 años, soltera, estudiante, habían sido los ejecutores de la muerte de Morello.

Se determina así que la mujer no sólo planeó el hecho, sino que también actuó de instigadora y fue partícipe. Ella ofreció a Rodríguez, asaltar a Morello, con quien mantiene relaciones sentimentales, con la condición de que debía ser muerto. Rodríguez aceptó y ofreció participación a Almeida.

Así, en la mañana del lunes 23 de junio, adquirieron en una farmacia un frasco de somníferos y luego de pulverizar las pastillas, ya en las últimas horas de la tarde, la mujer concurrió a reunirse con Morello.

Ya en el interior le pedió a Morello que le hiciera café y luego, para que éste regresara a la cocina, que le hiciera algunos sandwiches.

En ese momento derramó el polvo en el café que Morello tomó sin sospechar la maniobra.

Continuaron bebiendo hasta que se trasladaron al dormitorio, en donde ya en el lecho, Morello quedó profundamente dormido. Luego la mujer franqueó el paso a sus cómplices y les indicó dónde hallar el martillo que Rodríguez utilizó aplicando feroces golpes en la cabeza del hombre dormido. Morello reaccionó semi-inconciente, situación que no esperaban enfrentar, y los asesinos recurrieron al cuchillo de cocina con el que trataron de degollarlo, cosa que no consiguieron por estar el arma desafilada. Finalmente, optaron por estrangularlo.

Terminada la macabra faena, se reunieron a tomar unas copas y comer los sandwiches que habían quedado en la habitación vecina y después se repartieron los efectos del muerto, para luego abandonar el escenario del crimen.

En una librería roban por valor de 93.000 pesos

En la seccional Tercera se presentó el señor José María Manuel López, domiciliado en Buenos Aires 170, en donde posee un negocio de librería, para denunciar un robo en su perjuicio por valor de 93.000 pesos.

De acuerdo a la información suministrada por el Departamento de Relaciones Policiales, los desconocidos rompieron una ventana del local —denominado "La Bolsa del Libro"— y se llevaron distintos textos, una estufa eléctrica, lapiceras, carpetas y otros efectos por la suma mencionada.

Arrestan a un joven que robó en una vivienda

Personal de la Brigada de Investigaciones de la Unidad Regional Primera, esclareció el robo perpetrado en la vivienda de Gerardo Raúl Bertona, en calle Azcuánaga, de Luján de Cuyo.

En la madrugada del 9 de julio, un desconocido penetró a ese inmueble, luego de romper una ventana, apoderándose de una pistola calibre 22, un reloj importado y otros efectos, por un valor de 10.000 pesos. El hecho fue denunciado en la Comisaría 11ª por Roberto Mario Sánchez, en su carácter de encargado de aquel domicilio.

El sábado miembros de la Brigada de Investigaciones de la UR-I arrestaron a un joven, a quien se le secuestró el arma y los restantes objetos sustraidos. Fue identificado como Roberto Edelmiro Garzón, residente en el barrio Santa Inés, de Luján.

Logran capturar a varios delincuentes

Cometieron robos en Luján y Capital

Efectivos de la seccional 33ª de Capital lograron arrestar a varios individuos acusados de diversos delitos, durante procedimientos llevados a cabo la semana pasada. En uno de esos operativos se arrestó a Roberto Carlos Contreras, argentino, de 18 años, y dos menores de 17 años, residentes en el barrio San Martín y en Las Heras, a quienes se imputa violación calificada, amenazas graves, abuso de armas, robos y hurtos reiterados.

También se aprehendió a Alfredo Oscar Toledo, con vivienda en Reconquista sin número, de Godoy Cruz, y Esteban Chausino, con domicilio en Uspallata 237, barrio San Martín, los que fueron puestos a disposición de la justicia en averiguación de encubrimiento de los delitos cometidos por los tres anteriores.

Destaca el informe policial que con la detención de estos delincuentes, gavilla que cuenta como cabecilla a un menor apodado "El Lobito", han quedado aclarados más de 25 delitos contra la propiedad.

Arrestos en Luján

Por otro lado, personal de la seccional 11ª de Luján arrestó a otros maleantes, entre ellos a Juan Carlos Farías, domiciliado en finca Sánchez, distrito Agrelo, Luján de Cuyo, autor de un robo de dos relojes pulsera y una radio a transistores.

También fueron capturados Pablo Ramón González, con vivienda en finca Alguacil, del distrito Agrelo, que llevaba una frazada y un tocadiscos hurtados a dos personas residentes en las cercanías, y a Anselmo Simón Muñoz y Lorenzo Rojas, ambos domiciliados en Agrelo, que robaron 25 bolsas de papas propiedad de Antonio Eduardo Alonso.

EN TUNUYAN
DIARIOS
LOS ANDES
EL ANDINO
NUEVO TELEFONO 2018
ROQUE SAENZ PEÑA 1098
TUNUYAN - MENDOZA

$
En KOLTON
LAS VENTAJAS SIGUEN CRECIENDO.
Ahora, nuevas tasas de interés para sus dos opciones:
CUENTA DE AHORRO
Con Preaviso
Abra ya su cuenta de ahorro KOLTON, con preaviso, obteniendo todos los beneficios y el más alto interés de plaza
PLAZO FIJO

DEPOSITOS A PLAZO FIJO	TASA ANUAL
180 días	28,5 o/o
360 "	34,5 o/o
540 "	38,5 o/o

Pago o capitalización mensual.
Garantía de la nación y exención impositiva.
PARA SUS AHORROS, TODAS LAS VENTAJAS
KOLTON
S.A. de Ahorro y Préstamo para la Vivienda
MENDOZA: SARMIENTO Y AVDA. ESPAÑA
San Rafael: Barcala y San Lorenzo.
San Juan: Santa Fe 31 - Oeste
San Luis: San Martín 688.
Buenos Aires: Córdoba 890 - 1o. piso.
RADIUX

LOS ANDES
Fundado el 20 de Octubre de 1882 por el Dr. Adolfo Calle
Directoras:
Carmen Usandivaras de Calle
Elcira Videla de Schiappa de Azevedo
MENDOZA, MIERCOLES 16 DE JULIO DE 1975

La "caza" de distintas formas de la energía

Todos los países del orbe se hallan preocupados por el problema energético y sus derivaciones. Los países capitalistas, los situados detrás de las "cortinas" y aun aquellos que se ha dado en llamar del "Tercer Mundo" trabajan afanosamente en la búsqueda de tecnologías que permitan utilizar otras fuentes energéticas no tradicionales.

Sabido es que pocos son los países que pueden utilizar racional y eficientemente sus recursos hídricos para generar el fluido vital. Del mismo modo se conoce con relativa exactitud cuándo se agotarán las reservas de hidrocarburos existentes a nivel mundial. En consecuencia, la sociedad humana se prepara para estar en situación de emplear las fuentes no tradicionales de energía: atómica, solar, geotérmica, mareomotriz, eólica, etc. Hasta hay países —caso de Irán— que pese a disponer de enormes reservas petrolíferas han comenzado a transitar nuevos caminos orientando su futuro energético hacia la obtención de la enorme fuerza que contiene el átomo.

La Argentina en esta cuestión no quedó rezagada. Entre sus numerosos proyectos de utilización de fuentes energéticas no tradicionales se cuenta su plan de generación de energía de núcleo, como lo testimonia la presencia de Atucha I, Embalse de Río III —en construcción—, Atucha II —en proyecto y vías de realización— y los proyectos para Bahía Blanca, Mendoza, etc. Para ser veraces, digamos que actualmente nuestro plan de desarrollo nuclear está seriamente amenazado como consecuencia del éxodo de especialistas en la materia. Hace algunos meses LOS ANDES, señalaba que, de 300 especialistas a nivel internacional con que contábamos, la disponibilidad ha quedado reducida al 50%. Ofertas de retribuciones más dignas, condiciones superiores de trabajo, mayores posibilidades de investigación, etc., determinaron la evasión de cerebros. Evasión que por otra parte provocó un rudo impacto a nuestro acervo tecnológico en la materia.

Sin perjuicio de la situación acotada, nuestro país no permaneció en estado contemplativo. Antes bien, merced al impulso constante de algunas minorías técnicas con visión amplia de futuro, se ha trabajado en otros aspectos energéticos destinados a liberarnos de la dependencia del petróleo que, por otra parte, si existiera un criterio más racional tendrá que destinarse a la obtención de algunos de los productos esenciales que ofrece la fama petroquímica, antes de ser quemado como combustible.

Las salidas buscadas son numerosas: Se habla de un aprovechamiento mareomotriz en San Juan; se estudia la utilización de la energía solar en nuestras regiones desérticas o semidesérticas, donde existe intensa radiación de la luz y una favorable diafanidad atmosférica.

Donde se ha puesto más énfasis ha sido en la hipotética utilización de la energía geotérmica; es decir, de esa impresionante fuente de calor que atesora en sus entrañas, nuestro planeta. Para dar una idea señalemos que su núcleo tiene una temperatura —aproximada— a los 6.000 grados centígrados; y si se pudiera disminuir en un grado el índice térmico de ese centro, la energía desprendida alcanzaría para alimentar todas las plantas generadoras de energía del planeta durante miles y miles de años.

Con entusiasmo anunció oportunamente el gobierno nacional que se haría investigaciones sobre este tipo de energía en Salta, Neuquén y Mendoza —Payún Matru—. En lo que respecta a nuestra provincia digamos que en nivel de opinión pública se ignora si se hizo algo. Aparentemente, todo está "como estaba entonces", lo que resulta negativo y hasta un factor de descreimiento ante los anuncios oficiales. La promesa de una nueva salida energética, es anhelada por los argentinos en general y los mendocinos en particular. Luego, se impone recapacitar abandonando el terreno de las especulaciones para entrar en realizaciones efectivas. En otros términos: se requiere más hechos concretos.

Pedidos de Mendoza y San Juan para vinos de traslado

Criollo, $ 3,70; rosado $ 4; blanco $ 4,50; tintos de expedición y corte, $ 4,80 y $ 4,70

GENERAL ALVEAR. - Arribó a este departamento ayer en horas de la mañana, el ministro de Economía de la Provincia, doctor Roberto Mosso Furlotti, quien tomó contacto con empresarios y productores agrarios, quienes le plantearon una serie de problemas que afectan a la economía del departamento. Entre los numerosos pedidos que le formularon, solicitaron sea declarada zona de emergencia agropecuaria a General Alvear.

Acompañaban al ministro de Economía, el doctor Nicolás Becerra, subsecretario de Industria, Comercio y Minería; el asesor, licenciado Raúl Mattiello, y el director de Municipalidades de la Provincia, Dalmiro Rodríguez, a quienes aguardaban el comisionado municipal, Oscar Harondo Felizzia y representantes de las fuerzas vivas.

El titular de Economía, se instaló en el despacho del comisionado municipal, donde recibió en audiencia a los componentes de las mesas de trabajo alvearenses.

Se pudo saber que se interiorizó al ministro de diversos proyectos que tienen en estudio esas mesas, y se le solicitó el apoyo del Gobierno Provincial para llevarlas adelante.

Con empresarios y CGT

Poco antes del mediodía, el doctor Mosso Furlotti y su equipo, dialogó con componentes de la Cámara de Comercio, Industria y Agricultura de General Alvear, junto con miembros de la comisión regional de la CGT.

La comisión empresarial estaba encabezada por su actual presidente, ingeniero Raúl Erdozain, y la componían los señores Andrés Addario, Luis Rosetti, Pascual Bardaro y Atanasio Ortega, mientras que en representación de la CGT lo hicieron Oscar Aníbal Torres y Agustín Videla. Los empresarios y gremialistas le entregaron un memorándum al titular de la cartera de Economía que consta de 12 puntos, los cuales fueron debatidos en un diálogo en el que hubo coincidencias en las búsquedas de soluciones.

Se puntualizó la necesidad de declarar a General Alvear zona de emergencia agropecuaria, por entender que los productores agrícolas, este año habían sufrido cuantiosos daños, en forma escalonada por fenómenos climáticos, aunque reconocieron que en un porcentaje mucho menor que San Rafael. Respondió el ministro que General Alvear no se encuadraba por la cuantía de los daños, dentro de los beneficios que la mencionada ley otorga, y puntualizó que si un distrito ha sufrido daños elevados, no es factor para que se determine zona de emergencia a todo el departamento.

Ante esta respuesta, los empresarios optaron por solicitar que los bancos de la Nación, Mendoza y Previsión Social, dispongan de una línea de créditos agrícolas, actualizando los costos para labores culturales, que le permita al agro mecanizarse, y que el productor pueda adquirir insumos, y pidieron que a esos préstamos se le apliquen intereses preferenciales. Citaron el caso de que Banco de la Nación otorga préstamos, pero que utiliza costos de hace dos años atrás, con rembolso a 180 días y aplicando los nuevos intereses.

En cuanto al problema vitivinícola, los empresarios plantearon la necesidad de que Giol liquide dentro de los 90 días el total del vino bloqueado. Se comprometió el ministro a que eso será cumplido inexorablemente y que ya se está trabajando en las 10.000 liquidaciones, y se ha afectado un equipo de 50 empleados. Se señaló, además, que Giol debía adquirir el total del vino bloqueado en el departamento, elaborado por agricultores por terceros, o por cooperativas, y que se encuentran en bodega alrededor de 15.000.000 de litros. Citó que los bodegueros de la zona no están interesados en adquirirlos, y que Giol por su política exportadora podría hacerlo, comprometiéndose Mosso Furlotti a estudiar este planteamiento. También se requirió al ministro que los aportes sobre cosecha y acarreo de uva, se hagan a partir de los 60 días posteriores a la liberación de los vinos. Puntualizaron en tal sentido, que el productor agropecuario no está en condiciones de afrontar la reglamentación vigente, que establece que debe efectuarse dentro de los 30 días de concluida la cosecha.

Nuevos precios del vino

En cuanto al vino, el sector empresarial dijo que es necesario llegar al precio final al consumidor, partiendo de un precio rentable para el productor, lo que el doctor Mosso Furlotti consideró justo. También le plantearon que hay poco margen entre el precio de traslado de pesos 3,70 y al consumidor de pesos 8,80. El titular de Economía pidió entonces los nuevos valores para el precio del vino, que solicitaron en forma conjunta los gobiernos de Mendoza y San Juan. Citó que para el vino de traslado se ha pedido, para el criollo, $ 3,70 por litro; rosado, $ 4,00; blanco, $ 4,50; tinto de expedición, $ 4,80 y tinto de corte, $ 7,40. Dijo que el prorrateo se hará sobre los vinos en masa de las cosechas 1973-74 y 75, sin diferenciación. Estas medidas parecieron conformar a los empresarios, quienes se comprometieron a apoyarla mediante el envío de telegramas a la Secretaría de Comercio de la Nación, para que se le dé pronta promulgación.

Señalaron también, la necesidad de que Giol, adelante los pagos o la documentación pertinente a la compra de uva o vino, a efectos de que esto le facilite al productor, poder cumplimentar con los diversos pagos de impuestos; y que además la entidad actúe como ente regulador en el mercado trasladista en forma activa. Roberto Mosso Furlotti, dijo que iba a llevar estas inquietudes para someterlas a un análisis.

Desocupación

El sector empresario y la CGT, y como voceros los señores Erdozain y Torres, respectivamente, manifestaron al titular de Economía, la grave situación económica que se está observando en el departamento, lo que motiva desocupación en los distintos sectores agrícolas e industriales, con motivo de que se restringe la mano de obra. Esto preocupó al ministro, quien prometió ocuparse del problema en forma inmediata y dijo que las mesas de trabajo de Alvear, le habían propuesto abrir nuevas fuentes de trabajo en el departamento.

El ministro de Economía de la Provincia escucha las solicitudes efectuadas por fuerzas vivas y sectores laborales de General Alvear.

Problemas de General Alvear se expuso al ministro Mosso

GENERAL ALVEAR. — El problema que plantea el revenimiento de la tierra en General Alvear, en estos últimos años en que se han registrado lluvias, y que perjudica notoriamente el rendimiento frutihorticola de la región se planteó al ministro de Economía Mosso Furlotti. Se especificó que la napa freática se encuentra muy superficial como consecuencia de que los cauces de desagüe se encuentran totalmente obstruídos por falta de limpieza, cosa que hace muchos años no se hace. Se planteó de dotar al Departamento General de Irrigación de maquinarias modernas, para realizar este tipo de trabajo que consideraron prioritario. El ministro dijo que había pedido un informe de la repartición provincial y que se le había informado que la limpieza de cauces de los desagües llevaba un avance del 40 por ciento. Los empresarios estuvieron en desacuerdo con ese porcentaje, pero al respecto el titular de Economía dijo que arbitraría medidas juntamente con el superintendente general de Irrigación para que a esto se le dé la celeridad que merece.

También sostuvo el sector empresario, la necesidad de estudiar la posibilidad de construir un canal marginal, o bien la permeabilización del río en un tramo de 60 kilómetros. Tanto esté en el tramo Este en el que, señalaron, el río Atuel se pierde para aflorar en diversas vertientes, que provocan que la napa freática se encuentra muy sobre la superficie, con aguas con abundante sal que son "un veneno para las plantas de todo tipo". Hicieron notar que se proyecta volcar el río Grande al Atuel, y que si eso se hacía, constituiría un problema aún mayor para la economía de Alvear. Citaron que antes de proceder a derivar las aguas del río Grande al Atuel, es necesario que ese trabajo se haga, "caso contrario, desaparecerá el departamento". Mosso Furlotti dijo que eso demandará un exhaustivo estudio y una inversión millonaria, en la que tendrá que participar el Estado, pero destacó su importancia por dar una solución integral, caso contrario, dijo, durante 100 años vamos a tener que estar limpiando desagües, pero como medida inmediata dio ésta.

Manifestaron que el Consejo Agrario Nacional, tiene una máquina muy moderna para la limpieza de desagües, que opera solamente en San Pedro del Atuel, y le pidieron al ministro contemplar la posibilidad de que ésta lo haga en el resto de las ramificaciones de los desagües. Citaron que exsten 16 kilómetros, y que ese equipo puede estar bajo la dirección del Departamento General de Irrigación. Mosso Furlotti, estimó acertada la medida y señaló que el superintendente de Irrigación, llegará hoy al departamento y solicitó que se pusieran en contacto con él, y que posteriormente lo entrevistaría en Mendoza, para contemplar la solución inmediata a ese grave problema que afecta a la región, directamente en su economía.

Sindicato agrario

En la visita que realizó a este departamento el ministro de Economía, recibió en audiencia a los integrantes del Sindicato Agrario del Río Atuel, y a la Asociación de Viñateros, Fruticultores y Horticultores Independientes de General Alvear.

La primera entidad al igual que la Cámara de Comercio solicitó que General Alvear sea declarada zona de emergencia y que por ende, se suspenda de inmediato el cobre por vía de apremio de impuestos y cánones de riego, hasta diciembre del presente año. Pide se gestione para el agro tasas de intereses especiales para créditos, y que Giol adelante en la medida que las posibilidades le permita, la fecha de los anticipos prometidos para fin de este mes, y que se deben implementar préstamos especiales a plazos, acorde con la situación de los agricultores; y organizar la defensa de los valores, para lograr un equilibrio con los costos de maquinarias, implementos y productos manufacturados que deben adquirirse en otros lugares. Apuntaron que los precios de los productos mendocinos, se mantienen desde hace dos años, mientras que los otros insumos aumentan ilimitadamente.

El memorándum que entregó a Mosso Furlotti la Asociación de Viñateros Independientes, solicitó que el precio de las uvas mezclas de la cosecha 1975, se fije en pesos 3 el kilo. Tanto que para el tomate se prevea precio mínimo tentativo también de pesos 3, y variable de acuerdo a los aumentos de insumo y salarial que se produzcan en lo futuro. Sostienen que el gobierno debe exigir a las empresas privadas a liquidar los precios que establezca Giol, y con las mismas condiciones de pago, y que se cumpla un estricto control para que esas empresas cumplan con lo exigido. Reclaman se contemple la posibilidad de que la empresa estatal Giol, adelante pesos 100 por hectolitro a cuenta del precio oficial de uva o vino, mediante pagarés con vencimiento de agosto a diciembre de este año. Manifiestan además la necesidad de que se construya una bodega a cargo del Instituto Nacional de Vitivinicultura, afectando los recursos creados por el artículo 10 de la ley 14.278; y que se den facilidades excepcionales a los productores para el pago de todo tipo de impuestos, incluidos los de irrigación. Concluye el petitorio citando que en lo futuro el directorio de Giol cuente con la representación de productores, y que el sur mendocino tenga representación en las comisiones creadas por el gobierno, para la concertación de precios.

El profesor Ralph E. Kunkee (a la izquierda) y el ingeniero agrónomo Raúl Gómez durante su visita a este diario.

Sobre la microbiología del vino disertarán mañana

En la Facultad de Ciencias Agrarias de la Universidad Nacional de Cuyo disertará mañana el profesor Ralph E. Kunkee. El conferencista, que es profesor de Enología en la Facultad de Vitivinicultura y Enología de la Universidad de Davis, California, se referirá al tema "Microbiología del vino".

El disertante, según se informó durante la visita que efectuó a LOS ANDES, acompañado por el ingeniero agrónomo Raúl Gómez, se referirá especialmente a los trabajos de investigación en el área vitivinícola que se realizan en la Universidad de Davis. Durante su breve estada en Mendoza, el profesor Kunkee ha realizado visitas a establecimientos vitivinícolas y al Instituto Nacional de Vitivinicultura.

El catedrático de la Universidad de Davis dijo que había recibido una buena impresión sobre la labor que se desarrolla en el INV y que las medidas que se habían adoptado para lograr un ordenamiento vitícola eran realistas y promisorias. En cuanto a las tareas de investigación que se realizan en materia vitivinícola, el profesor Kunkee manifestó que se están desarrollando acertadamente y que deben intensificarse en procura de lograr mejores rendimientos y calidad en los productos.

Destacó asimismo que la Argentina tiene buenos vinos y que ellos, por sus características y calidad, son muy similares a los de California. En cuanto a las posibilidades que ofrece a nuestro país la comercialización de vinos en la Unión, puntualizó que dentro de dos años podrá modificarse favorablemente la situación. Señaló al respecto que Estados Unidos afrontaba problemas similares a los de la Argentina, originados en la superproducción, y que existe una incapacidad de mercado tanto para los vinos argentinos como los producidos en su país. Señaló no obstante que es necesario tomar medidas para corregir las distorsiones que originan las superproducciones y que paralelamente hay que preocuparse por hacer mercados para absorber la producción. En el o tiene indudable gravitación a calidad del producto y por eso —se comentó— es de fundamental importancia las tareas que se realizan en el área investigativa.

Las vacaciones de invierno empiezan el 21

El lunes próximo se iniciarán las vacaciones escolares de invierno.

Así lo hizo saber oficialmente ayer el Ministerio de Cultura y Educación en un comunicado en el que señala que el periodo de inactividad durará hasta el 1º de agosto, inclusive, en todos los establecimientos que dependen de esa cartera.

En consecuencia las clases se reanudarán el 4.

Da el Instituto Notarial curso de Derecho Civil

Auspiciado por el Instituto de Derecho Notarial, dio comienzo el sábado último un curso de derecho civil. Los temas a desarrollar están a cargo de los doctores Aída Kemelmajer de Carlocci, Abel Boulín Zapata, Elías Baglini y Eduardo Zannoni. Su duración será de cuatro meses y las clases se dictarán los sábados, de 9.30 a 12.

Tienen acceso a estos cursos todos los profesionales de Derecho. La inscripción para los miembros del Instituto es de $ 200 y para los no miembros de $ 300. Para mayores informes los interesados deberán dirigirse a la secretaría del Colegio Notarial, calle Patricias Mendocinas Nº 758, de 19 a 20.

Se habría analizado un nuevo precio del vino

BUENOS AIRES, 15. (De nuestra Corresponsalía). — En la Secretaría de Comercio de la Nación se realizó una reunión entre funcionarios de esa dependencia y representantes de los sectores de la industria vitivinícola.

Durante las deliberaciones, anunciadas en principio para el lunes y concretadas ayer, se consideraron diversos problemas relacionados con la vitivinicultura, especialmente en lo que atañe a la descolocada posición de la industria después de conocerse la nueva política económica. En la reunión se analizó la posibilidad de liberar todas las existencias de vinos al consumo, al tiempo que se ponderó la necesidad de ofrecer una rentabilidad satisfactoria para cada una de las etapas de la producción, elaboración y comercialización de los vinos.

También se consideró, aunque sin abrirse juicio definitivo, el tratamiento que ha de aplicarse al vino nuevo. Por último, se tuvo conocimiento de que el precio del vino común de mesa se venderá a 1.300 pesos nacionales por litro, lo que representa un incremento del 50 % con respecto a su valor oficial anterior que era de 880 pesos nacionales por litro. Estos fueron los temas, según trascendidos, que tuvieron especial análisis en la reunión realizada en la Secretaría de Comercio.

Comunicados

La agencia oficial Télam difundió en la tarde de ayer el despacho Nº 96 en que textualmente señala: "También fue estudiada la posibilidad de desbloquear todos los volúmenes de vinos que están interdictos para la venta, y la posibilidad de adelantar la salida de los vinos de la nueva vendimia para su venta al público. En coincidencia con esa medida, trascendió que el precio actual de 8,80 pesos por botella de 950 centímetros cúbicos para el vino común se elevaría a 13 pesos".

Por la noche, Télam transmitió el despacho 138, que no incluye esa posibilidad y traza a grandes rasgos los lineamientos de la reunión. El cable dice así:

"**BUENOS AIRES,** 15 (Télam). — Recién esta tarde la Secretaría de Comercio informó sobre los aspectos abordados durante la reunión que el titular del organismo, Ramón Orteu, mantuvo esta mañana con representantes de los sectores vitivinícolas de Mendoza y San Juan, incluidos los fraccionadores del producto.

"Se indicó que durante la reunión, Orteu tomó conocimiento de las posiciones sustentadas por las representaciones presentes con respecto de los siguientes puntos: precio de los vinos de traslado; fecha de liberación de los vinos de la vendimia 1975 y comentarios sobre la aplicación de un proyecto de ley de prorrateo.

"Tras haber escuchado a los diversos sectores —dice la información oficial— el funcionario manifestó que es política de la secretaría a su cargo consultar la opinión de los sectores privados y se comprometió a estudiar las proposiciones recibidas y a expedirse sobre ellas a la mayor brevedad, en especial, en lo que se refiere al problema de los precios".

En tanto, fuentes empresarias destacaron, tras las conversaciones, que por primera vez en los últimos años todos los sectores coincidieron en la necesidad de regular la producción, la oferta y la demanda con un precio que resulte remunerativo para todas las etapas.

Eligen la mujer intelectual del año 1975

La Peña Folklórica "Hilario Cuadros", de la Cuarta Sección, ha elegido a la señora Isabel Estrella de Suárez como "La mujer intelectual del año 1975", por su destacada labor intelectual y cultural llevada a cabo en la Provincia", según señala la entidad tradicionalista.

Con tal motivo, en un acto que se hará mañana a las 18 en el teatro Julio Quintanilla (plaza Independencia) se entregará a la señora de Suárez una distinción honorífica.

Indice oficial para establecer nuevo alquiler

La Cámara de Alquileres de la Provincia informó que ha recibido el índice oficial del ocón salarial de la Capital Federal para el incremento de los alquileres del semestre comprendido entre enero a julio de 1975. Este asciende a un 91,1%.

Su aplicación está supeditada a la nueva ley de alquileres que en estos momentos elabora el Congreso de la Nación, por lo que se espera ese resultado para proceder a su aplicación.

Virgen del Carmen

Festividad de la Virgen del Carmen

Se celebra hoy la festividad de la Virgen del Carmen. Con ese motivo nos ha hecho llegar la siguiente colaboración la encargada del Grupo de Oración Padre Pío, señora Nélida Malnis de Duboué:

"La devoción a la Virgen del Carmen data, según la tradición, desde los primitivos tiempos que se veneraba a la Virgen María, por unos piadosos ermitaños retirados en la soledad del Monte Carmelo. Los continuadores de su espíritu mariano por todo el mundo, los miembros de la Orden Carmelitana, recibieron, a través de los siglos, singulares favores que culminaron en el Santo Escapulario, entregado por la Virgen a su siervo E. B. Simón Stok el 16 de julio de 1251. Desde entonces este Santo Escapulario es reducción del hábito carmelitano y para los cristianos amantes de María, una seguridad moral de salvación. La misma Virgen, al entregar a su siervo el Escapulario, le dijo: "Toma, hijo muy amado, este escapulario, señal de mi confraternidad, privilegio que a ti y a todos los carmelitas otorgo; el que piadosamente muriera vistiéndolo, no arderá en el fuego eterno; he aquí la señal y prenda de salvación, seguridad en los peligros, alianza de paz y sempiterna amistad".

Nucleamiento justicialista propone acción unificadora

El Nucleamiento de Reafirmación de la Fe y Doctrina Peronista, en conferencia de prensa, anunció que ha propuesto una serie de puntos en lo que respecta al Movimiento Nacional Justicialista en nuestra provincia, tendiente a "continuar —como primer punto— con la política unificadora lograda por el teniente general Juan Domingo Perón, en el ámbito nacional con la CGT, 62 Organizaciones Peronistas, CGE, Fuerzas Armadas, Iglesia y los partidos políticos, y con sus pares en la provincia".

Participaron de la reunión el secretario general de esa organización política, señor Rufino Duarte; secretario de Adoctrinamiento, Prensa y Propaganda, señor José Antonio Pussetto; secretario de Finanzas, señor Eduardo Alcaraz; secretario de Recursos y Movilidad, señor Carlos Lázaro Delbono; y numerosos militantes.

Acatamiento a la doctrina

"Para alcanzar tales fines —destacaron en la oportunidad— es necesario promover con generosidad la reunificación de todos los cuadros dirigentes que integran la familia peronista mendocina, reincorporándolos al quehacer común, con la sola condición de acatamiento a la doctrina justicialista, que garantiza la disciplina del movimiento representada por la presidente de la Nación, señora María Estela Martínez de Perón".

Señalaron que "en la hora actual es necesario mantener un alto nivel de adhesión popular, único sustitutivo idóneo para contener los avances de los imperialismos y la oligarquía. De allí —agrega— la necesidad de reorganizar el movimiento en nuestra provincia con todos los peronistas, a través de una participación plena, y restablecer y reafirmar la doctrina peronista".

Al gobierno provincial

En lo que respecta al gobierno provincial, manifestaron que "la peronización que venimos pidiendo solamente se ha concretado con la presencia de escasos peronistas, dado que la mayoría del elenco gubernativo continúa y en especial en los niveles de subsecretarías y direcciones".

Solicitan una "renovación del gabinete que es tan necesaria como la actualización del plan de gobierno y que se aplique una ley de economía con respecto al exceso de empleados públicos en la provincia, como lo realizado por el gobernador de San Juan, profesor Eloy Camus".

También señalan que todos "los sumarios administrativos que se encuentren paralizados, deben seguir su curso para que se hagan efectivas las sanciones correspondientes".

Por último, "que se realicen las jubilaciones por oficio".

El Movimiento Federalista y las provincias

El Movimiento Social Federalista (Lencinista), ha dado un extenso comunicado en el que fija su opinión acerca de los actuales problemas que afligen al país.

Fustiga severamente a los gobiernos centralistas que han dirigido al país desde Buenos Aires, mientras que "los Estados provinciales sólo han aportado las riquezas y el sudor de sus pueblos, que jamás saben qué pasa con el tremendo aporte que se hace a la Nación". En este último aspecto se destacan las cifras originadas en distintos rubros de la producción. En lo que respecta a nuestra provincia se consignan los aportes del petróleo, la vitivinicultura, fruticultura, minería, etc.

De ello deduce que de ninguna manera las crisis que ha soportado el país deben ser atribuidas a las provincias.

En igual sentido se hace referencia a la conducción sindical por parte de la CGT, organismo que, dice, ha desvirtuado el federalismo gremial. "Sin embargo —consigna finalmente— a la burocracia sindical que actúa en conformidad al centralismo, nada le importa, y contribuye a la mayor explotación de sus afiliados del país".

Políticas

Unión Cívica Radical

Comité Departamental de Godoy Cruz.— Dirigentes de esta entidad invitaron a los miembros de la misma a una reunión que se llevará a cabo mañana, a las 18, en el local situado en Paso de los Andes 1691, de Godoy Cruz.

Comité Provincial de la Juventud. — Dirigentes de esta entidad informaron que hoy a las 21.30 se realizará su habitual reunión, en la sede partidaria situada en Tiburcio Benegas 1159. En la oportunidad se considerarán los últimos sucesos de actualidad nacional y provincial.

IGUAZU: POR QUE?
Porque está en su mejor época, porque sólo $ 724* por mes, por usted... porque sí,

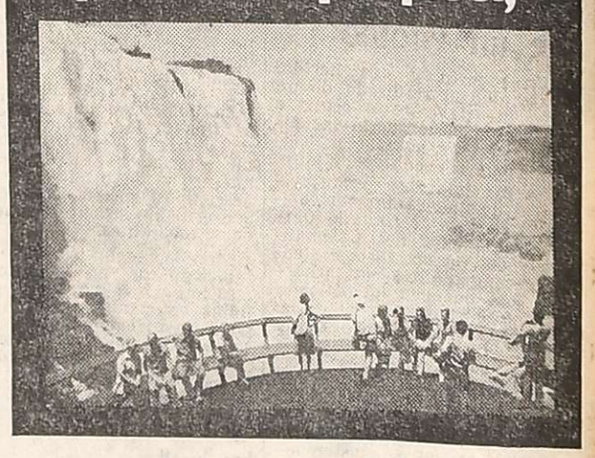

y por un estilo, el de Sol Jet.

Otra vez Iguazú por Sol Jet.
Cinco días para agasajarse en cuerpo y alma.
Volando en jet de Austral Líneas Aéreas.
Viviendo en un hotel de primera.
Con pileta de natación y boite.
Comidas exquisitas.
Las Cataratas, desde Argentina y Brasil, más fabulosas que todos los sueños.
Tres excursiones para vivirlas intensamente.
Más un paseo en lancha hasta Itaipú (la futura represa).
Otras emociones dentro de programa:
Casino en Puerto Stroessner.
Y si desea una excursión al pasado, Ruinas de San Ignacio, opcional.
Anticipo: $ 872.— Precio contado: $ 6.900.—
Otros tours Sol Jet: Bariloche, Norte, Mendoza y Esquí en Cerro Chapelco o Cerro Catedral.
*Todo en cuotas iguales y consecutivas.
CNS 550
SOL JET
TURISMO DE ALTO VUELO
SOL JET S.A. Empresa de Viajes y Turismo. Res. DNST 0540/73 — Legajo Nº 403
Sarmiento 256 - Tel. 249101 y 249102 (Mendoza)
Consulte a su Agente de Viajes o a Austral Líneas Aéreas.
HOY MAS QUE NUNCA USTED NECESITA UN TOUR. Y VIO? PUEDE.

La venta de combustibles ha mermado en un 35 a 40 %

En zonas rurales y rutas llega al 50%

El 4 de junio la conducción económica del país anunció la adopción de drásticas medidas para conjugar el alto déficit que soportaban las empresas energéticas estatales. Entre ellas se hallaba la elevación del costo de los combustibles; naftas super y común, 172,7% y 181,3%; gas oil, 50%, y diesel oil, 44,4%.

A 34 días de la aplicación de esa disposición, ¿cuál es la situación del mercado local y regional? ¿Cómo ve el sector comercializador la disminución de las ventas? ¿Existe retracción de mano de obra? ¿Hay despidos obreros en estaciones de servicio? ¿Fue solucionado el reclamo de mayores porcentajes por la comercialización de los combustibles?

Los interrogantes dan como primera pauta sustancial que la disminución de ventas de combustibles —nafta común y super— puede ubicársela en el orden del 40 por ciento para la región: Mendoza, San Luis, San Juan, La Rioja y Catamarca; gas oil, 10%. La estimación dada por el supervisor principal de Yacimientos Petrolíferos Fiscales, señor Oscar Mangia, es coincidente con la proporcionada por el vicepresidente de la Asociación de Expendedores de Nafta de Mendoza, señor Enio Chappini, quien acotó que ese porcentaje es promedio. "Las bocas de expendio ubicadas en zonas urbanas —dijo— han perdido su potencial de venta aproximadamente en un 30 por ciento. Las rurales o en rutas nacionales, el 50 por ciento".

Paritarias y porcentajes

"La disminución del 40 por ciento —admitió Chappini— puede estabilizarse en un 30 por ciento cuando la patronal —Estado y empresario— apliquen en forma normal los incrementos logrados por el juego de las paritarias. Al existir un mayor poder adquisitivo, serán mayores las posibilidades de incrementar las compras".

Descartó terminantemente que "los expendedores estuvieran comercializando naftas de menor calidad, por la mezcla de kerosene u otros combustibles. El control lo lleva YPF, y resulta inadmisible que se esté entregando naftas de bajo octonaje".

Chappini desmintió la versión recogida por distintos medios sobre la "existencia de despidos masivos en estaciones de servicios". La Asociación ha recomendado —agregó— que la mano de obra ociosa, sea destinada a otras actividades dentro del servicio o en su defecto se les adelante las licencias anuales".

Si bien la recomendación tiene asidero en una función social: "Soslayar la situación de desempleo", se tiene conocimiento que "ha suspendido personal" y su reincorporación se vería comprometida.

El panorama complejo por connotaciones, se amplía con la inminente decisión de las paritarias que fijaría aumentos salariales para el sector de menores recursos, según opinan los observadores; del 100 por ciento".

Según esto, los expendedores se verían sustancialmente afectados por la disminución de las ventas y aumentos salariales.

En ese punto, y de mantenerse la actual oferta del Estado por intermedio de la Dirección de Energía, de un 6 por ciento sobre las ventas para los expendedores —hoy reciben el 2 por ciento por litro; $ 33 super; $ 30 común, y $ 20 gasoil— se agravarían las circunstancias.

Los expendedores solicitan el 10 % y en junio anunciaron movimientos de fuerza que incluyeron la cesación de compra de combustibles a YPF.

Igualdad de trabajo

Otras fuentes recogieron en el último mes la versión que las estaciones de servicio "estarían utilizando mano de otra de extranjeros, particularmente chilenos, por solicitar estos menores aranceles por el trabajo que los argentinos".

Nuestro interlocutor, ante el planteamiento, fue concreto: "Un ciudadano argentino, tiene derechos y obligaciones laborales, que la ley perfectamente determina. El chileno, como habitante del país, está amparado por el mismo espíritu de las normas legales".

"Es cierto que algunos lavaderos de autos tienen chilenos entre su personal, pero hay una razón, son obreros que se adaptan perfectamente a los requerimientos de un servicio de alto sacrificio"

"Retracción de las ventas de un 35 al 40%"

El supervisor principal de la Divisional Mendoza de Yacimientos Petrolíferos Fiscales, señor Oscar Mangia, expresó sobre las ventas de combustibles: "No podemos dar cifras concretas sobre los litros que se vendían antes de la suba y ahora. Esos guarismos los da con exclusividad Buenos Aires".

Consultado sobre las fluctuaciones del mercado regional —la Divisional atiende aproximadamente 550 bocas de expendio privadas en el área Mendoza, San Luis, San Juan, La Rioja y Catamarca—, consideró que varían entre un 35 a 40 por ciento.

"No podemos decir con exactitud que esta es la cifra. Debemos considerar que ante los adelantos periodísticos de incrementos de los costos de combustibles, la demanda fue alta. Hubo además paros —empresarios y decretados por los organizaciones obreras— e incertidumbre salarial que incluyeron sobre las compras. Cuando se estabilice la situación, recién será el momento de emitir un juicio concluyente. El dado hoy es estimativo".

Escasa actividad se registra en las estaciones de servicio, en especial la venta de nafta.

Los altos costos de los materiales para clínicas, motivaron la resolución de la asociación que nuclea a los sanatorios mendocinos.

El 253o/o aumentó la unidad sanatorial para mutuales

Cierre de cuentas a gremios que no lo acepten

Una fuerte preocupación ha cundido en medios gremiales ante el anuncio hecho por la Asociación de Clínicas y Sanatorios de la Provincia de Mendoza de elevar el valor de la unidad sanatorial de $ 4,10 a $ 14,50, a partir de hoy.

Ello, a los efectos prácticos, significa un incremento del 253 por ciento en los valores anteriores. Por otra parte, la entidad acordó reducir los plazos de pago. La situación motivó la réplica de la CGT regional, entidad que rechazó lo resuelto por la asociación.

La unidad sanatorial

La unidad sanatorial es un valor fijo multiplicativo de los diferentes servicios que se brindan en clínicas y sanatorios. En los nomencladores oficiales se establecen los distintos porcentajes a ser multiplicados por dicha unidad sanatorial, con lo que se obtiene el costo total de determinada intervención.

El costo de la unidad sanatorial ha sido subido en diferentes oportunidades el año pasado y este. Y ahora se estaba a la espera de la resolución de la paritaria nacional, que, según lo determina la ley 19710, es la encargada de establecer los precios de la unidad sanatoril y de las distintas prestaciones.

Causas

La asociación ha indicado que "con motivo de resultar no compensatorios los importes correspondientes a prestaciones sanatoriales, la Confederación Argentina de Clínicas, Sanatorios y Hospitales privados, dispuso denunciar los convenios respectivos, y prueba de ello es que la paritaria nacional fue convocada al efecto, según resolución Nº 2 del 30 de mayo de 1975. Desde entonces, hasta la fecha, la paritaria nacional no se ha expedido, por incomparencia de los representantes sindicales; lo que determinó que nuestra confederación procediera al cierre de cuentas corrientes a mutualidades y obras sociales, a partir del 13 de junio, medida que ha sufrido diversas postergaciones, con el propósito de llegar a una resolución justa y compensatoria".

La CGT

Por su parte, la central obrera hizo saber que la medida era "unilateral, insólita e inaceptable". Además señaló, en un telegrama a la CGT nacional, que ello se hacía "en evidente abuso e insensibilidad, imponiendo asimismo, otras medidas abusivas e inaplicables en flagrante violación tratativas actuales en paritarias nacional médico-sindical".

Costos

El doctor Carlos Padín, presidente de la asociación, explicó que lo determinado por la entidad se ha hecho absolutamente necesario, ante el aumento de los productos necesarios para las clínicas, y la mano de obra especializada. Ejemplificó diciendo: "una pieza de gasa que costaba 18 mil pesos viejos, ahora cuesta $ 150.000. La tela adhesiva, pasó de 700 pesos a 7.000. Ahora bien, por una cláusula se le suministra al enfermo todo el material necesario para su curación. Y hay dolencias que exigen curaciones cada tres horas, con los correspondientes cambios de ropa de cama, material esterilizado, gasas, etc.".

Agregó que "no existe otra escapatoria. Los sanatorios no pueden seguir cobrando una tarifa por la unidad sanatorial que fue fijada en 1973. Resulta que en la actualidad se está pagando una cama $ 14.000 viejos, cuando a los sanatorios les cuesta $ 40.000. Y cuando decimos cama, nos referimos a la pensión completa (desayuno, almuerzo, merienda y cena), a los cambios de ropa que son necesarios para el paciente, a la asistencia de enfermeros, calefacción, etc.".

Luego aseveró que no se puede alegar, por parte de los sindicatos, el desconocimiento del aumento "porque hemos cumplido todas las instancias al respecto. Un estudio del Instituto Nacional de Obras Sociales estuvo de acuerdo con el efectuado por la confederación de clínicas... en la necesidad de un aumento de esa magnitud. Y en ese acuerdo se coincidió cuando sólo regían los $ 400 de aumento, y no estaban los actuales salarios de paritarias. Por ello, el 13 de junio comunicamos a todas las mutuales sobre este aumento. En repetidas oportunidades nos pidieron prórrogas, hasta que se expidieran las paritarias. Pero esto lleva ya un mes de dilación, con los perjuicos para los nosocomios. En conversaciones con dirigentes de obras sociales y mutuales de gremios, coincidimos en que era necesario un aumento, pero ninguna otra social hizo nada por llegar a una retribución justa. Es por eso que hemos llegado a esta situación".

Ejemplo

A título de ejemplo, podemos consignar que el costo de una operación de apéndice, con precios de mutual, era (con tres días de internación), aproximadamente de 1.030 pesos, más los honorarios médicos, lo que llegaría a 1.400 pesos. Desde hoy esa operación se pagará unos 4.000 pesos, sin contar los honorarios.

No suspenden

La Asociación dejó expresamente aclarado que no ha suspendido las prestaciones, sino que solamente ha procedido al cierre de las cuentas corrientes de los gremios, y los pacientes seguirán siendo atendidos, mediante el pago de 14.50 pesos por la unidad sanatorial, debiendo solicitar el reintegro correspondiente a los gremios. De esta disposición han quedado exceptuados los casos de urgencia.

Plazo de pagos

El pago futuro de las prestaciones, deberán hacerlo las obras sociales con un plazo máximo de 15 días, a contar de la fecha de recepción de las facturas. "Dicha resolución tiene carácter provisorio y sujeto a reajuste en más, según lo disponga la paritaria nacional, teniendo como vigencia el 1º de junio de 1975; en el supuesto que las mutualidades y obras sociales, no acepten el precio fijado para la unidad sanatorial, se procederá al cierre inmediato de las cuentas corrientes, y los servicios a prestarse deberán ajustarse a la presente y su pago al contado".

Resolución

En este estado de las cosas, sólo resta esperar la definición de la paritaria nacional, acerca de los nuevos valores de los servicios de las clínicas, así como también se determinará el precio de la visita médica.

Se ofrecen 36 nuevos cargos de médicos para el interior

Medidas para la provisión de insulina

El Ministerio de Bienestar Social ofreció 36 nuevos cargos con dedicación exclusiva y semiexclusiva para médicos, odontólogos, bioquímicos y obstetras, para atención preferentemente de zonas rurales.

El anuncio fue formulado ayer por el subsecretario de Salud Pública de la Provincia, doctor Luis Loyola, quien se hallaba acompañado por el director general de Atención Médica, doctor Nilo Pedro Pezzutti.

"Los 36 cargos contenidos en el nuevo presupuesto de la provincia recientemente aprobado, permitirán, junto con otras medidas, poner en marcha una serie de proyectos en el área de salud, estudiados por Bienestar Social, en cumplimiento —dijo Loyola— de los postulados del justicialismo".

"El plan comienza desde la periferia hacia el centro, es decir —acotó— que se tratará de llegar primero con las horas médicas necesarias a las zonas más alejadas, para luego ir cubriendo las necesidades de los centros urbanos, tratando de llevar una atención médica igualitaria a todos los habitantes de la provincia".

"Esta medida —subrayó— contribuirá a descongestionar los centros estatales de la Capital, como los hospitales Central y Emilio Civit, los que se verán más aliviados al tener los habitantes de la periferia una atención más próxima, mediante los profesionales que serán designados".

"Por otra parte —añadió— al concretar esta redistribución del recurso humano, se reforzarán los hospitales receptores por la derivación de la patología completa en los casos necesarios, mejorando así la calidad del servicio".

La falta de insulina

Con relación a la falta de insulina en las farmacias de la provincia —inquietud que fue planteada al subsecretario— dijo que "esta situación está relacionada con el desabastecimiento de medicamentos que ha habido en el país".

"De todas formas —añadió— en Mendoza no se ha sentido tanto la falta de este elemento, ya que si bien en las farmacias privadas faltaba, las del Estado tenían un stock suficiente que ha permitido abastecer las necesidades en ese sentido, haciéndolo en forma grautita".

Más adelante, expresó el doctor Loyola que el déficit se acentuó en la denominada insulina NPH, que es de carácter especial y sirve para el tratamiento de la diabetes infantil. El gobierno, desde el primer momento —dijo— tomó las providencias del caso para que no se sintiera su escasez, que sólo alcanzó a un sector —recalcó— de las farmacias privadas".

Anunció seguidamente la disposición adoptada frente a la falta de este medicamento. Manifestó que "como el diabético dependiente, necesita imperiosamente poder evolucionar el uso de la insulina, el Ministerio de Bienestar Social y el de Economía han dictado una disposición en base a la cual las farmacias sólo podrán vender un frasco de este remedio bajo receta archivada, norma que tendrá vigencia hasta tanto se normalice la situación. Para poder comprarlo, los interesados deberán comprobar fehacientemente que son diabéticos dependientes, mediante la presentación del certificado del médico".

Afirmó que "aproximadamente unas 30.000 personas de la provincia, sufren esta enfermedad, pero de esa cantidad sólo 1.000 son insulinos dependientes. Con la medida adoptada no se producirá —estimó—, el acaparamiento del medicamento, con lo que nadie resultará perjudicado".

Por último, anunció que ayer la Secretaría de Fiscalización Sanitaria de la Nación confirmó que enviará una provisión de 1.500 frascos para el sector privado de la denominada NPH. Este stock será distribuido solidariamente entre todas las farmacias de la provincia. En cuanto a Bienestar Social —recalcó— atiende cualquier pedido de este medicamento en el Servicio de Nutrición del hospital Central".

Durante la reunión informativa que se realizó en la sede de la delegación Regional de la Confederación General del Trabajo.

Convenio para personal del Sindicato del Seguro

La señorita Lidia Nievas, secretaria general de la seccional Mendoza del Sindicato del Seguro, informó a los afiliados del gremio, durante una reunión que se realizó en la sede de la delegación Regional de la CGT, sobre el convenio salarial que beneficia a ese sector obrero. Señaló, en primer término, que el convenio que había sido firmado el 19 de junio último, y que quedó en suspenso por acontecimientos posteriores que son de público conocimiento, fue ratificado durante una reunión que realizó la paritaria con fecha 3 de julio. Destacó, sin embargo, que todavía no podía adelantar una escala definitiva de sueldos porque faltaba completar algunos detalles, pero anticipó que el sueldo inicial para el personal administrativo y de maestranza era de $ 4.800, con aumentos posteriores por antigüedad, con mayor incidencia para el sector administrativo. En cuanto al personal jerarquizado, como el de jefe de sección, adelantó que el sueldo fue fijado en $ 12.000. Con relación a los menores de 18 años, la remuneración básica se fijó en $ 3.300 y con un año de antigüedad, en $ 3.900.

Respecto a los aumentos por antigüedad para el personal administrativo y de maestranza, trascendió, sin que pudiera confirmarse, que con 35 años de servicio el sueldo alcanzaría a $ 10.000 para los administrativos y a $ 8.120, para el maestranza.

Destacó más adelante la señorita Nievas que en las próximas horas viajará a Buenos Aires para asistir a las tratativas finales y a la firma definitiva del convenio, y que en la próxima semana, de regreso en Mendoza informaría en detalle sobre lo resuelto.

Universidades

Nacional de Cuyo

Facultad de Ciencias Médicas. — La Cátedra de Higiene y Medicina Sanitaria informó a los alumnos de sexto año que el 6 de agosto se iniciarán los trabajos teórico - prácticos, de 10.30 a 13, en la sede de la cátedra en el Hospital Luis C. Lagomaggiore.

Dr. GRAY saci
Laboratorios
Comunica a:
Anestesiólogos y Sanatorios la existencia de Hipnopento (R) (Thiopental Sódico).
Hotel LA MICELA
TELEFONO 245000/080-038.
Sr. QUIROGA.
16/7/C/374/875/1677/D

MAQUINAS DE COSER TEL. 254384
Taller de Reparaciones de Máquinas de Coser familiares y automáticas - Vamos a domicilio - MAQUICENTER - José F. Moreno 2165 - Mendoza - Teléfono 254384 - (Guarde este aviso).
16/7/C/893/1677

Destacan valor de una campaña moralizadora

El presidente del Banco de Previsión Social, señor César F. Masini, envió una nota al juez de faltas de la provincia, doctor Ricardo Sigal, Rubinstein, en que lo felicita por "la eficiente campaña moralizadora emprendida, condenando los juegos de azar en la provincia".

También expresa que "la campaña iniciada tiende fundamentalmente a la defensa de nuestra comunidad, de los inescrupulosos individuos que actúan al margen de la ley, fomentando en beneficio propio el juego clandestino".

Los centros de salud que serán cubiertos

El Ministerio de Bienestar Social suministró la nómina completa de los cargos de profesionales a cubrir en los diferentes centros de salud. Los interesados deben presentarse en Casa de Gobierno, 5º piso, cuerpo central, sede de la subsecretaría de Salud Pública.

El detalle es el siguiente: Centros de Salud Nº 20 Uspallata (dedicación semi exclusiva); Nº 23 Las Cuevas (dedicación exclusiva); Nº 32 y 33 Las Compuertas y Cacheuta (semi exclusiva); Nº 36 Carrizal Arriba (semi exclusiva); Nº 37 Carrizal de Abajo (semi exclusiva); Nº 40 y 41 Vergel y Tres de Mayo (semi exclusiva); Nº 49 Retamito Lavalle (exclusiva); Nº 72 Santa Rosa (régimen especial de guardia); Nº 72 Santa Rosa (régimen especial de guardia); 72 Santa Rosa (régimen especial de guardia); Nº 72 Santa Rosa (régimen especial de guardia); Nº 74 La Dormida (dedicación semi exclusiva pediatría); Nº 82 Buen Orden (dedicación semi exclusiva); Nº 86 Tres Porteñas (dedicación semi exclusiva); Nº 87 y 77 Nueva California y Alto Montecaseros (dedicación semi exclusiva); Nº 91 Tupungato (dedicación exclusiva); Nº 96 y 97 Los Arboles y Los Sauces (dedicación semi exclusiva); Nº 103 y 105 Chilecito y Tres Esquinas y Nº 104 y 106 Pareditas y Paso de Las Carretas (dedicación semi exclusiva); Nº 114 Villa Atuel (dedicación exclusiva); Nº 125 Ranquil Norte y Alambrado Malargüe (dedicación exclusiva); Nº 126 Agua Escondida Malargüe (dedicación exclusiva); Nº 98 Vista Flores Tunuyan (dedicación semi exclusiva); Nº 122 Carmensa Alvear (dedicación semi exclusiva); Nº 118 El Sosneado San Rafael (dedicación semi exclusiva); Nº 132 Bardas Blancas y Las Loicas (dedicación exclusiva).

Centros de Salud Colonia Elena y La Llave San Rafael simple; Las Malvinas (San Rafael) (simple); Cochico Malargüe (semi exclusiva); El Alambrado Malargüe (semi exclusiva); Agua del Toro y Agua Escondida Malargüe (dedicación exclusiva); La Jaula San Carlos (dedicación semi exclusiva); Ugarteche (dedicación semi exclusiva); Bombal y Tabanera San Rafael (dedicación semi exclusiva); Canalejas y Corral de Lorca (dedicación semi exclusiva) y Hospital Lavalle (dedicación semi exclusiva) pediatría.

Pagan aguinaldo a retirados de Gendarmería

Informó el Centro de Retirados de Gendarmería Nacional Mendoza, que el Banco de la Nación está haciendo efectivo el medio sueldo anual complementario correspondiente al primer semestre del corriente año, al personal retirado y pensionado de esa institución.

Gremiales

Sindicato del Personal de Vialidad Provincial. — Ha quedado constituido en esta entidad gremial, el Centro de Jubilados, que integran, como presidente, Estanislao Sepúlveda; secretario general, Antonio Torre la Vía, y secretario de actas, César Zenie.

Unión del Personal Civil de la Nación, Seccional Mendoza (Provinciales). — La junta electoral, designada en la asamblea general extraordinaria del 18 de abril último, convocó a elección para elegir la totalidad de los miembros de comisión directiva y revisores de cuentas, por el período comprendido entre el 28 de julio del año en curso al 28 de julio de [illegible] datos serán recibidas en la sede gremial ubicada en Maza 650 hasta el sábado próximo, de 19 a 22 horas.

Educacionales

Educación musical. — La inspectora técnica de la sección "B" comunicó que hoy a las 9, en la escuela "Guillermo Rawson", continuará el curso sobre "Planificación y desarrollo de la labor del maestro de música". Además citó para hoy a las 10.40, en el mismo local, a los maestros de la especialidad de Las Heras y Godoy Cruz.

Por su parte, la inspectora de música de la zona Este, ha invitado a los docentes de la especialidad, para que concurran mañana a las 14, a la escuela "General San Martín". Disertará la profesora Carmen Gutiérrez de Arroyo sobre "El hombre y la música".

Escuela "Victoriano Montes". — Hoy a las 18 dará una charla en la escuela el doctor Norberto Nieto sobre "Hepatitis". Se ha invitado a padres y docentes.

Escuela "Presidente Quintana" — La Escuela Coral Nº 1 "Adela Ponce de Boschardt" dará un recital mañana a las 16, en esta escuela. Dará la bienvenida al conjunto coral la maestra de música Angela Gómez de Maselli, y un alumno de 7º grado.

Escuela Hogar Nº 16 "17 de Octubre". — Hasta el 21, de 10 a 12 se pagarán los haberes al personal docente suplente que prestó servicios en los meses de mayo y junio.

Escuela "Simón Chávez". — A padres de alumnos, ex alumnos, comisión cooperadora y vecinos se ha invitado a la charla que sobre "Actuales indígenas de Formosa" dará una docente que estuvo radicada durante 5 años en esa zona. No se indicó el día ni la hora.

Pago de haberes a suplentes nacionales

Supervisión Seccional de Escuelas Nacionales comunicó que se han depositados los haberes correspondientes al mes de junio, para el personal suplente en cargo vacante.

Remplazos

Ofrecerán remplazos en las siguientes escuelas:

—Nº 32, "Almafuerte", de Villa Nueva, a las 10, con 22,54 puntos.

—Nº 88, "Chacabuco" de Guaymallén, a las 13, con 10,325 puntos.

—Nº 11 -BT- Químico, de Las Heras, el viernes a las 8, cuatro horas de Máquinas Aplicadas a la Industria.

—Nº 9 -BT- en Motores, de Godoy Cruz, el viernes a las 9. Botánica de 1er. año.

—Nº 270 "Tomás Prisco", de La Colonia, Junín, hoy a las 10, de educación física.

—Nº 3, "Domingo Faustino Sarmiento", a las 11, de dibujo, con el máximo puntaje.

—Nº 362, "Antonio Torres", de Tunuyán, a las 11, de enseñanza común, turno tarde.

Ofrecimiento de cargos. — Mañana a las 13, en la escuela nacional Nº 12, de Tunuyán, se ofrecerán cinco cargos de maestras para las escuelas números 12, 13, 30, 140 y 218, entre las inscriptas en las zonas 9 y 10 y finalmente, entre las no inscriptas.

Competencias deportivas internacionales. — El delegado de la subzona Norte, de las competencias deportivas intercolegiales del Ministerio de Cultura y Educación de la Nación, comunicó a los establecimientos oficiales y privados, de enseñanza media, que hasta el 17 a las 19, estará abierta la inscripción de equipos de básquet y voley, categoría abierta mayores varones. Los interesados deben concurrir a inspección regional de educación física.

Inspección Técnica Tupungato. — Se solicitó a los directores, con carácter urgente, la cumplimentación de la ficha sobre planta funcional que les fue entregada en reunión de personal con plazo al 7 del corriente.

Entidades de bien público

Rotary Club Mendoza. — Realizará reunión cena semanal de camaradería hoy, a las 21, en el salón de los espejos del Plaza Hotel. La información rotaria será expuesta por el señor Rafael Antonio Lim. Especialmente invitado ocupará la tribuna rotaria el profesor Adolfo Ruiz Díaz, quien disertará sobre "Vida y obra de Jorge Luis Borges". A las 19.30 sesionará la junta directiva presidida por su titular, ingeniero Mario Federico Negri.

Rotary Club Mendoza Oeste. — Realizará esta entidad su habitual reunión de trabajo, hoy a las 21.30, en el Jockey Club. Coincidentemente el tesorero doctor Luna presentará su proyecto de presupuesto anual. Se tratará también la modificación de la fecha de elección de autoridades.

El ex gobernador Picallo será recordado hoy

Con motivo de cumplirse el 4º aniversario de su fallecimiento será recordado hoy el ex gobernador de la Provincia, señor Faustino Picallo. Con tal motivo, la comisión de homenaje hará oficiar a las 20 una misa en su memoria en la iglesia de la Compañía de Jesús, avenida San Martín y Colón de esta ciudad. Los organizadores invitaron a concurrir a los integrantes del Movimiento Nacional Justicialista.

Por su parte, la Intervención Federal, por decreto que lleva el Nº 888/75, dispuso adherir al acto organizado por la comisión permanente en homenaje al ex mandatario.

También dispuso adherir al homenaje, el Ateneo de la Amistad, que invitó a adherentes y simpatizantes a concurrir al oficio religioso.

Reunión en el Sindicato de Prensa

El Sindicato de Prensa de Mendoza convocó a sus afiliados a una reunión informativa que se realizará hoy a las 21.30, en su sede de Salta 1457.

Se informó que se tratará como único punto la homologación del convenio paritario de los trabajadores de prensa de nuestra provincia.

Julio 1975 Rombo 80 anuncia la 29ª adjudicación de unidades IKA-RENAULT 0 km.

R. DE LUCA PUB. S.A.

Esta adjudicación se realizará el día y hora que se indica a continuación:

Zona Cuyo: **Lunes 28-7-75-18,30hs. Mendoza 451/63 (Sur) S Juan**

Grupo Renault 4S: TA06
Grupos Renault 6: TD08 - TD39 - TD44
Grupos Renault 12: TG11 - TG68 - TG78 - TG96 - TI11 - TI59

MUY IMPORTANTE:
Le rogamos tomar nota del día, la hora y el lugar del acto de adjudicación que corresponde a su grupo, y recordar que las ofertas de licitación que se hagan el mismo día podrán hacerse únicamente en el lugar donde se realiza el acto y hasta que se declare abierto el mismo por parte del escribano interviniente. Si una vez realizado el acto de adjudicación su licitación no sale ganadora, diez días después su cheque le será devuelto por el concesionario donde usted suscribió el contrato.

Rombo 80 es el único plan que no cobra intereses: ¡los paga!

ROMBO 80
Plan de ahorro por grupos cerrados.

Asorte S.A.
de ahorro para fines determinados.
Con el respaldo de IKA-RENAULT
Carlos Pellegrini 1091
Tel. 32-4578 - 31-2718 - Buenos Aires

a los suscriptores de Rombo 80:

Si Ud. desea licitar, especifique en el formulario de licitación (en el dorso-recuadro superior del talón N° 3 de su oferta) la opción de el o los colores del vehículo que Ud. elija dentro de la gama existente, información que podrá conocer en su Concesionario.
Si Ud. resulta ganador por Sorteo o Licitación preséntese de inmediato a la Concesionaria donde suscribió el Contrato y abone el 1% de derecho de Adjudicación y el 5% Fondo Nacional de Autopista. En el primer caso, además, deberá hacernos conocer en forma urgente la opción de el o los colores elegidos por Ud., como así también la aceptación del vehículo adjudicado.
Se comunica especialmente a los que quieran licitar, que las cuotas correspondientes al mes de julio son las siguientes:

GRUPO TA:				TI 16 al 44	$ 5.314,50
TA 01	$ 3.857.—	TD 77 - 78	$ 4.649,30	TI 45 al 62	$ 5.327,05
TA 02	$ 3.860,90	TD 79 al 84	$ 4.658,50	TI 63 al 78	$ 5.327,85
TA 03 al 19-23-27	$ 3.863,40	**GRUPO TE:**		TI 79 al 84	$ 5.328,02
TA 20 al 22-24 al 26	$ 3.863,75	TE 01 al 02	$ 3.976,05	TI 85 al 99	$ 5.338,60
TA 28 al 31	$ 3.867,45	**GRUPO TH:**		TJ 01 al 07	$ 5.338,60
TA 32 al 35	$ 3.869,55	TH 01 al 02	$ 4.557,60	TJ 08 al 17	$ 5.409,85
TA 36 al 41	$ 3.875,80	**GRUPO TG:**		**GRUPO TP:**	
TA 42 al 45	$ 3.885,55	TG 01	$ 5.286,15	TP 01	$ 10.168,55
TA 46 al 48	$ 3.886,10	TG 02	$ 5.288,95	TP 02 al 05	$ 10.173,05
TA 49 - 50	$ 3.886,27	TG 03 al 48-50-64		TP 06	$ 10.178,50
TA 51 al 54	$ 3.893,95	66-69	$ 5.297,85	TP 07	$ 10.188,70
GRUPO TD:		TG 49-51 al 63-65		TP 08 al 10	$ 10.203,65
TD 01	$ 4.612,50	67-68-70 al 74		TP 11	$ 10.229,15
TD 02	$ 4.614,95	76-78-81	$ 5.299,35	TP 12 - 13	$ 10.231,60
TD 03 al 31 - 40	$ 4.621,75	TG 80 - 82	$ 5.302,30	TP 14	$ 10.231,94
TD 32 al 39 - 41 43 - 44	$ 4.623.—	TG 75-77-79	$ 5.301,55	TP 15 al 22	$ 10.252,25
TD 42	$ 4.625,55	TG 83 al 97	$ 5.304,75	TP 23 al 27	$ 10.384,10
TD 45 al 50	$ 4.627,95	TG 98 al 99	$ 5.307,30	**GRUPO TN:**	
TD 51 al 55	$ 4.630,60	**GRUPO TI:**		TN 01	$ 8.346,55
TD 56 al 64	$ 4.636,80	TI 01 al 15	$ 5.307,30	TN 02	$ 8.368,80
TD 65 al 70	$ 4.648,45			TN 03 al 07	$ 8.385,70
TD 71 al 76	$ 4.649,15			TN 08 al 10	$ 8.493,55

Seguirá mañana el plenario de maestros provinciales

Los maestros mendocinos no acatarán las medidas dispuestas para el país por CTERA, a pesar de estar totalmente consustanciados con las motivaciones que hicieron que el confederal de la entidad madre que agrupa a los trabajadores de la educación de la Nación resolviera la movilización anunciada.

La situación fue expuesta ayer por el secretario general del SUTE, señor Marcos Garcetti, en una entrevista que concedió a LOS ANDES en la sede del gremio.

"Nuestra resolución obedece a que no se han cumplido los recaudos estatutarios para convocar al confederal de CTERA y ni siquiera se nos ha comunicado oficialmente la disposición a que se arribó", declaró el dirigente gremial, que en ese momento había solicitado una comunicación con Buenos Aires para informarse debidamente del problema. "Además —agregó el señor Garcetti— el SUTE no fue convocado para esta reunión, a la que se le ha asignado una gran importancia por las medidas que se podían llegar a tomar en defensa de la revisión del Ministerio de Educación, los problemas previsionales que afectan al gremio, los sueldos, etc.".

Un plenario

Durante la entrevista el señor Garcetti explicó que mañana, a las 14, se reiniciará el plenario docente que está en sesión permanente. La reunión, al igual que las anteriores se desarrollará en la Asociación Mendocina de Box, a la que los delegados deberán llevar el mandato de las bases sobre la acción gremial a seguir.

"No hay un orden del día preestablecido, pero seguramente se analizará la actual situación y se verá de tomar las medidas necesarias para enfrentar el problema y defender los derechos de los trabajadores de la educación".

Otras gestiones

En la actualidad el SUTE está tramitando una audiencia con el interventor de la Provincia para obtener la respuesta al petitorio que oportunamente le fue presentado y además, para mañana, a las 10.30, ya le ha sido concedida una entrevista con el secretariado regional de la CGT en la que se hará conocer la decisión del gremio de integrar la CGT y se considerará la situación de los empleados estatales con respecto a salarios.

Incrementó el ACA seguros de automotores

A partir del 1º de este mes, el Automóvil Club Argentino incrementó automáticamente los capitales asegurados, de acuerdo con los nuevos valores de las unidades en plaza.

Los asociados cuyos automotores se hallan asegurados en la entidad, recibirán por correo, durante este mes, la información necesaria sobre el capital incrementado y la diferencia de prima a abonar por el resto de la anualidad.

ESTADO DEL TIEMPO

La mínima registrada ayer en el aeropuerto El Plumerillo fue de 1,5ºC, a las 8.45 y la máxima de 9,4ºC, a las 17.05. En el parque General San Martín la mínima anotada fue de 1,1ºC, a las 6.55 y la máxima de 8,4ºC, a las 14.55.

Las temperaturas mínimas de las siguientes localidades fueron:

Cristo Redentor	–13º
Puente del Inca	–6º
Malargüe	–4
San Carlos	–2
Uspallata	–2

Pronóstico

El pronóstico oficial para hoy, suministrado por el Servicio Meteorológico Nacional, es: "Parcialmente nublado, con heladas generales".

Mínima pronosticada

La temperatura mínima pronosticada para el día de hoy es entre 3 y 4 grados bajo cero.

ECONOMICAS

Un aspecto de la concurrencia mientras habla el ex presidente, doctor Juan Puerta.

Ex presidente de la Unión Comercial fue agasajado

En dependencias del Golf Club Andino se sirvió una cena en agasajo del doctor Juan Puerta, ex presidente de la Unión Comercial e Industrial de Mendoza. La demostración fue ofrecida por directivos de UCIM, del Instituto de Medicina Asistencial y del Banco Unión Comercial e Industrial.

A los postres habló, para destacar la personalidad del doctor Puerta y la labor cumplida durante tres años, el señor Julio César Bac, por la Fundación de la Unión Comercial e Industrial; el señor Constantino Palacio, por IDEMA; el presidente del BUCI, señor Raúl Mellán Salgado, y el actual presidente de UCIM, señor Jorge Aregal Alvarez, quien hizo entrega de una medalla recordatoria al doctor Puerta y la esposa del señor Aregal entregó un presente a la señora del doctor Puerta.

Por otra parte, los señores Julio César Bac y Raúl Mellán Salgado entregaron medallas recordatorias a los señores Pelegrín Serrano y Salvador Puy, respectivamente, por la actuación como directivos de UCIM.

Se hicieron ayer 86 operaciones de venta de vino

Un total de 86 operaciones, por un total de 33.752 hectolitros, se realizaron ayer en el mercado de vinos local.

El monto operativo fue de 9.701.930 pesos y se logró, para los vinos de la cosecha 1974, un precio promedio de $ 329,09 por hectolitro para los vinos tintos; $ 216,09 para los criollos y claretes, y $ 235,41 para los blancos.

AVISOS FUNEBRES

SEPELIOS

ROSA SIMIOLI DE ANNALORO

Q. E. P. D.

Falleció el 15-VII-1975

C.A.S.R. y B.P.

Su desconsolado esposo, Luis Annaloro; hijas: María y Rosa; hijo político, Carlos Luis Cansonieri; su madre política, María Iudica de Annaloro; hermanos: Rafael, Dora, Juan, Jorge, Luis, Catalina, María Antonia, Flora y Roque; hermanos políticos, tíos, primos, sobrinos y demás familiares, participan su fallecimiento e invitan al sepelio de sus restos, hoy a las 16 hs., en el cementerio Godoy Cruz. Casa mortuoria: Zeballos 75, Dorrego. Servicio: Casa Flores.

16|7|C|966|16|7

MARIA ROSA SIMIOLI DE ANNALORO. - Q. E. P. D. - Falleció el 15 - VII - 1975. - Sus primos: Salvador Scacciante, Teresa Scacciante de D'Alfonso, Alfredo de D'Alfonso y Rosita Scacciante, participan con profundo pesar el fallecimiento de su querida prima e invitan al sepelio de sus restos.

16|7|C|964|16|7

ROSA MARIA SIMIOLI DE ANNALORO - Q. E. P. D. - Falleció el 15 - VII - 1975. - José Carlos Canzonieri, Esther Riquelme de Canzonieri, Juan Carlos Sarmiento, Gladys R. Canzonieri de Sarmiento, participan con profundo dolor el fallecimiento de la Sra. madre de su querida hija y hermana política, María Rosa Annaloro de Canzonieri e invitan al sepelio de sus restos.

16|7|C|929|16|7

ROSA MARIA SIMIOLI DE ANNALORO - Q. E. P. D. - Falleció el 15 - VII - 1975. - Esther Godoy de Riquelme y sus hijos: Elsa, Elba, Ernesto, Carlos Riquelme, Stella Maris Nadalini, Arminda López de Riquelme, Juana Fernández de Riquelme participan con profundo dolor el fallecimiento de la Sra. madre de su querida nieta y sobrina política María Rosa Annaloro de Canzonieri e invitan al sepelio de sus restos.

16|7|C|928|16|7

ROSA SIMIOLI DE ANNALORO - Q.E.P.D. - Falleció el 15-VII-75. - Aníbal y Enrique Dávila y familia, participan con profundo dolor su fallecimiento e invitan al sepelio de sus restos.

16|7|C|946|16|7

ROSA SIMIOLI DE ANNALORO - Q.E.P.D. - Falleció el 15-VII-75. - Amador Mosquera, Cirio V. Robazza, Eusebio Boo y sus respectivas familias, con gran sentimiento de pesar, participan su fallecimiento e invitan al sepelio de sus restos al cementerio de Godoy Cruz, hoy a las 16 horas.

16|7|C|945|16|7

ROSA MARIA SIMIOLI DE ANNALORO - Q. E. P. D. - Falleció el 15 - VII - 1975. - Roberto Gudiño y Sra., Carmen Doña, participan con pesar el fallecimiento de su vecina.

16|7|F|74169|16|7

ROSA MARIA SIMIOLI DE ANNALORO. - Q. E. P. D. - Falleció el 15 - VII - 1975. - El personal de Enrique Sanz I.C.A.S.A. participa con profundo pesar el fallecimiento de la madre de su compañero Mario Annaloro y ruegan elevar una oración por el eterno descanso de su alma.

16|7|F|76251|16|7

ROSA SIMIOLI DE ANNALORO - Q.E.P.D. - Falleció el 15-VII-75. - José, Miguel, Pablo y Antonino Mascolo, participan el fallecimiento de la esposa de su amigo Luis, y ruegan una oración por su alma.

16|7|C|947|16|7

ROSA MARIA SIMIOLI DE ANNALORO - Q. E. P. D. - Falleció el 15 - VII - 1975. - Enrique Sanz I.C.A.S.A. participa con profundo dolor el fallecimiento de la madre de su empleado Sr. Mario Annaloro y ruega elevar una oración por el eterno descanso de su alma.

16|7|F|76251|16|7

ROSA SIMIOLI DE ANNALORO.- Q. E. P. D. - Falleció el 15-VII-1975. - Sus vecinos y amigos, familias: Patroni, Sousa, Sallés, Gil, Pérez, Panacciulli, Berio y señora, Quijano, participan con pesar su fallecimiento e invitan al sepelio de sus restos.

16|7|C|818|16|7

REGINA LANZONI VDA. DE VITALI

Q. E. P. D.

Falleció el 15-VII-75.

C.A.S.R. y B.P.

Sus hijos: Juan, Josefina, María, Enrique, Enriqueta y Pedro; hijos políticos: Ana Bolcato, Alfredo Ramírez, Francisco Bigal, Elena Acre, Rubén Vargas y Francisca Lina Bona; hermanos: Enriqueta y Luisa; hermanos políticos, sobrinos, nietos, bisnietos y demás familiares participan su fallecimiento e invitan al sepelio de sus restos al cementerio de Maipú, hoy a las 11 horas. Casa mortuoria: Carril Ozamis 173, Gral. Gutiérrez, Maipú. - Servicio: Cochería Timonieri, Calderón y López, Maipú.

16|7|F|69431|16|7

REGINA LANZONI VDA. DE VITALI - Q. E. P. D. - Falleció el 15-VII-75. - C.A.S.R. y B.P. Ana Vda. de Acre, Pablo Bertolo, Roque Rinaudo, Juan Carlos Noguera, Orlando Acre y los sobrinos de su hijo Enrique e hija política Elena: Armando Bertolo, Juan Carlos Amerio, Raúl Bertolo y Carlos Pedro Noguera y sus respectivas familias participan con profundo dolor su fallecimiento e invitan al sepelio de sus restos.

16|7|F|69432|16|7

REGINA LANZONI VDA. DE VITALI - Q. E. P. D. - Falleció el 15-VII-75. - C.A.S.R. y B.P. Humberto Raffa y Flia., Carlos Raffa y Flia. participan su fallecimiento e invitan al sepelio de sus restos que serán inhumados en el cementerio de Maipú.

16|7|C|949|16|7

REGINA LANZONI VDA. DE VITALI - Q. E. P. D. - Falleció el 15-VII-75. - C.A.S.R. y B.P. Alejandro De Inocenzo y familia participan con dolor el fallecimiento de la Sra. madre de su futuro padre político don Pedro Vitali e invitan al sepelio de sus restos.

16|7|F|69432|16|7

REGINA LANZONI VDA. DE VITALI - Q. E. P. D. - Falleció el 15-VII-75. - C.A.S.R. y B.P. El personal de Maestranza y Choferes del Directorio de Bodegas Giol participan con hondo dolor su fallecimiento e invitan al sepelio de sus restos.

16|7|F|69432|16|7

REGINA LANZONI Vda. DE VITALI.- Q.E.P.D. - Falleció el 15-VII-75. - C.A.S.R. y B.P. La Comisión Directiva y socios del Club Bodegas y Viñedos Giol, participan con profundo dolor el fallecimiento de la madre política de su colaborador Alfredo Ramírez e invitan al sepelio de sus restos.

16|7|F|69453|16|7

TIMOTEO RONQUILLO

Q.E.P.D.

Falleció trágicamente en Sampacho el 15-VII-75

Su desconsolada esposa, Margarita Esther Erario de Ronquillo; hija, Viviana Ronquillo; madre, María Mercedes Romero de Ronquillo; padres políticos: Antonia Guinzzani de Erario y Antonio Erario; hermanos: Angel, Yolanda y Armanda Ronquillo; hermanos políticos, primos, tíos, sobrinos y demás familiares, participan su fallecimiento e invitan al sepelio de sus restos, hoy, a las 14 horas, en el cementerio de Buen Orden. Casa de duelo: calle Cabrera s/n., Ing. Giagnoni. Servicio: Cochería Milio, San Martín.

16|7|F|69456|16|7

TIMOTEO RONQUILLO - Q.E. P.D. - Falleció trágicamente Su tía, Josefa Ronquillo viuda de Alchapar y Josefa Isabel Alchapar, participan con profundo dolor su fallecimiento e invita al sepelio de sus restos.

16|7|F|69457|16|7

TIMOTEO RONQUILLO - Q.E. P.D. - Falleció trágicamente en Sampacho el 15-VII-1975 - Sus tíos y padrinos: Segundo S. Restiffo, Aída viuda de Restiffo; primos: Benito Sebastián Restiffo y Flia. y Juan Carlos Restiffo y Flia.; tía, Doris Arias, participan con profundo dolor su fallecimiento e invitan al sepelio de sus restos.

16|7|F|69457|16|7

TIMOTEO RONQUILLO - Q.E. P.D. - Falleció trágicamente en Sampacho el 15-VII-1975 - Sus primos: Fernando Di Césare y Flia., Diego Pérez y Flia., Daniel Mansur y Flia., participan con pesar su fallecimiento e invitan al sepelio de sus restos.

16|7|F|69457|16|7

TIMOTEO RONQUILLO - Q.E. P.D. - Falleció trágicamente en Sampacho el 15-VII-1975 - Juan y Ramón Alchapar y familia, participan el fallecimiento de su querido primo, e invitan al sepelio de sus restos.

16|7|F|69457|16|7

TIMOTEO RONQUILLO - Q.E. P.D. - Falleció trágicamente en Sampacho el 15-VII-1975 - Teresa Politino viuda de Erario, Alfredo Romero, Angel Carrión y familias; ahijado, Manuel, participan con profundo dolor su fallecimiento e invitan al sepelio de sus restos.

16|7|F|69457|16|7

TIMOTEO RONQUILLO - Q.E. P.D. - Falleció el 15-VII-75 - Sus vecinos, Francisco Piatta, Oscar Donaire, Hugo Ferreira, Felicetti, Aníbal Díaz, Alfredo Ghilardi, Donadel, Lobato, Videla, Félix Mirabile Carrascosa y sus respectivas familias, participan con pesar su fallecimiento e invitan al sepelio de sus restos.

16|7|F|69434|16|7

TIMOTEO RONQUILLO - Q.E. P.D. - Falleció el 15-VII-75 - Su amigo y vecino Félix Crispín Mirabile y familia, participan con pesar su fallecimiento e invitan al sepelio de sus restos.

16|7|F|69434|16|7

JUSTINO NICOLAS VILLEGAS

Q.E.P.D.

Falleció el 15-VII-1975

Sus hijos: Rosa, Francisco, Miguel, Susana, Jesús, Juana, Reinaldo, Carmen y Marcela Villegas; hijos políticos: José Derrigo, Marcos Petrisan, Armando Ferrina, Gabriel Sosa, Elia Arias, Ana Ferrini, Manuel Sarmiento, Augusto Olguín; nietos y demás familiares, participan su fallecimiento e invitan al sepelio de sus restos hoy a las 15 hs., al cementerio de Los Barriales, Junín. Casa mortuoria: Carril Isla s/n. Casa Manuel Sarmiento. Servicio: Cochería Juan Alarcón e hijos, Junín.

16|7|F|69433|16|7

BALTAZAR BASILE

Q. E. P. D.

Falleció el 15-VII-1975. -

Sus desconsolados hijos: Pablo, Graciela B. de Sposato, Rosa B. de Llin, Ema B. de Canero; hijos políticos: Angel Sposato, Angel Llin y Carlos Canero; nietos: Dr. Edmundo Sposato, Carlos A. Llin, Norma E. Llin de Artero, Stella M. Sposato de Rupnik y Graciela Canero (ausentes): nietos políticos: Liliana Barufaldi de Sposato, Eloísa Ubeda de Llin, Hugo D. Artero, Slobodan Rupnik; futuro nieto político: Roberto Mansilla; bisnietos: Verónica Daniela, Silvia Carolina, Gloria Andrea, Carla Lorena y Leonardo Pablo; hermana: Ninetta de Revillar (ausente); hermana política: Francisca Lupo de Basile; sobrino y demás deudos, participan con dolor su fallecimiento e invitan al sepelio de sus restos, hoy a las 14 horas en el cementerio de la Capital. - Casa mortuoria: Chile 848 - Ciudad.

16|7|C|764|16|7

BALTAZAR BASILE. - Q. E. P. D. - Falleció el 14-VI-75. Su hermana política: Francisca Luppo Vda. de Basile; sus sobrinas: Graciela, Leonor, María Victoria, Rosa y sobrinos políticos, participan con profundo dolor su fallecimiento e invitan al sepelio de sus restos.

16|7|C|840|16|7

BALTAZAR BASILE. - Q. E. P. D. - Falleció el 15-VII-75. Salvadora P. de Minniti, Francisca P. de Carbone, Juan Bauzá, Sabina Minniti de Bauzá y familia, Virgilio Roig, Josefina Carbone de Roig y flia., participan con profundo dolor su fallecimiento e invitan al sepelio de sus restos.

16|7|C|838|16|7

RAMON F. O' DONNELL

Q.E.P.D.

Falleció el 15-VII-75

C.A.S.R. y B.P.

Su esposa: Amalia Guevara; sus hijos: Amalia Raquel; María Mercedes y Juan Carlos; Luis A. Norte, Oscar A. Santamarina y Annie Royer; sus hermanos: Matilde O. D. de Cano, Mario, Susana y Jorge; hermanos políticos: Susana Ure de O' Donnell, Dora Boero de O' Donnell y Adelcia Candia de O' Donnell; Matilde Guevara de Segura, Julia Guevara de Reta y Juan Antonio Guevara; sus nietos: María Mercedes Santamarina, María Silvia Santamarina de Fontana; Alberto, Federico y Patricio Norte; Patricio, Ana, Carolina, Ezequiel y Juan Ramón O' Donnell, Carlos Fontana y María de los Angeles Alvarez de Norte; sus bisnietos: María del Pilar, María Soledad y María Verónica Fontana y Juan Sebastián Norte, sus primos, sobrinos y sobrinio de sus restos que se efectuarán hoy a las 17 horas en el cementerio de la Capital. Se ruega no enviar ofrendas florales; su óbolo destinarlo al Hogar de Ancianos. Casa mortuoria: Montevideo 487 ciudad.

16|7|F|xxx|16|7

ANA MARIA JORGE

de DARUICH

Q.E.P.D.

Falleció el 15-VII-75

Su desconsolado esposo: José Daruich; sus hijos: Juan, Alberto, José, Yamile, Leonor e Hilda Daruich; sus hijos políticos: Yolanda Abrahas, María Chada, Adelina del Balzzo, Luis Kuri, Ramón, Leva y José Renzo Sozzi; sus nietos: Jorge, Mabel, José, Eduardo, Ana, Paul, María, Daniel, Isabel, Carlos, Juan, Mirian, Fati, Ramon y Graciela, hermanos, hermanos políticos, tíos, primos, sobrinos y demás familiares, participan su fallecimiento e invitan al sepelio de sus restos hoy, a las 16 horas, en el cementerio de Rivadavia. Casa de duelo: calle Tres Acequias 244. Medrano. Servicio: Cochería Milio. San Martín.

16|7|F|69458|16|7

ANA MARIA JORGE de DARUICH. - Q.E.P.D. - Falleció el 15-VII-75. - Su hermana: Isabel Jorge Vda. de Abdala; Antonio Busaim y Flia., participan con profundo dolor su fallecimiento e invitan al sepelio de sus restos.

16|7|F|69459|16|7

ANA JORGE DE DARUICH. Q.E.P.D. Falleció el 15-VII-75. Su hermano: Pedro Jorge y flia., sus sobrinos: Pedro Alberto Jorge y señora; su hermano político Isabelino Bodas y señora participan con profundo dolor su fallecimiento e invitan al sepelio de sus restos.

16|7|F|69444|16|7

ANA JORGE DE DARUICH. Q.E.P.D. Falleció el 15-VII-75. Su hermana Lamia Jorge de Abdala, sobrinos, Amalia, Clemente, Anselmo y Antonio, sobrinos políticos Yolanda Chada, Mary Marrau e Hilda Ganemi y familias, participan su fallecimiento y ruegan eleven una oración a su memoria.

16|7|F|69440|16|7

ANA JORGE DE DARUICH. Q.E.P.D. Falleció el 15-VII-75. Amelia Jorge Vda. de Abdala e hija, José Abdala y flia., participan con profundo dolor el fallecimiento de su querida hermana y tía y ruegan eleven una oración en su memoria y por el eterno descanso de su alma.

16|7|F|69444|16|7

ANA JORGE DE DARUICH. Q.E.P.D. Falleció el 15-VII-75 Santiago Jorge y flia., Angel Jorge y flia., Oscar Jorge y señora participan el fallecimiento de apreciada tía e invitan al sepelio de sus restos.

16|7|F|69444|16|7

ANA JORGE DE DARUICH. Q.E.P.D. Falleció el 15-VII-75. Edith Vda. de López, Michel López y señora, Dora Lafont participan el fallecimiento de la madre de sus compadres y padrino Hilda y Renzo e invitan al sepelio de sus restos.

16|7|F|69444|16|7

ANA MARIA JORGE de DARUICH. - Q.E.P.D. - Falleció el 15-VII-75. - Rosa Curi y esposo, participan el fallecimiento de la madre de sus padrinos e invitan a sus amistades al sepelio de sus restos.

16|7|C|970|16|7

ANA JORGE DE DARUICH. Q.E.P.D. Falleció el 15-VII-75 Manuel Kuri y flia., Encarnación de Kuri e hijos, Yamil Hanna y señora, Enrique Cordeschi y señora, Salomón Kuri y señora, Vicente Kuri y flia., Alberto Kuri y señora y Ernesto Rueda y flia., participan con pesar su fallecimiento e invitan al sepelio de sus restos.

16|7|F|69435|16|7

ANA JORGE DE DARUICH. Q.E.P.D. Falleció el 15-VII-75. Elías, Juan, Abraham Antonio, Segundo José, Julián y Ricardo Busaim y sus respectivas familias participan con hondo pesar su fallecimiento e invitan al sepelio de sus restos.

16|7|F|69437|16|7

ANA JORGE DE DARUICH. Q.E.P.D. Falleció el 15-VII-75. Santos Galiotti y señora, José Albacete y flia., Luis Guerrero y flia., participan el fallecimiento de la madre de su hermano y tío político José Daruich e invitan al sepelio de sus restos.

16|7|F|69440|16|7

ANA JORGE DE DARUICH. Q.E.P.D. Falleció el 15-VII-75. Rufino Horacio Cortez y flia., Casilda A. de Lorenzo, Pedro Costa y familia, Luciano Alfonso y señora, Cecilio Fernández Ruiz y flia., Alberto Nicola y flia., Adolfo Polvani y señora, José Romero y flia., participan el fallecimiento de su vecina y amiga e invitan al sepelio de sus restos.

16|7|F|69444|16|7

ANA JORGE DE DARUICH. Q.E.P.D. Falleció el 15-VII-75. José Musse y flia., Fernando Yamin y flia., Emilio Abraham e hijos participan con profundo dolor su fallecimiento e invitan al sepelio de sus restos.

16|7|F|69444|16|7

ANA JORGE DE DARUICH. Q.E.P.D. Falleció el 15-VII-75. Luis Pucharelli y flia., Raimundo Pucharelli y flia., participan el fallecimiento de su dilecta amiga y vecina e invitan al sepelio de sus restos.

16|7|F|69444|16|7

ANA JORGE DE DARUICH. Q.E.P.D. Falleció el 15-VII-75 María Oyarzábal y flia., Ramona S. Vda. de Oyarzábal, Horacio Oyarzábal y flia., Lucía C. Vda. de Tiviroli participan el fallecimiento de la hermana y hermana política de sus amigos y vecinos Yamile e Isabelino e invitan al sepelio de sus restos.

16|7|F|69444|16|7

ANA MARIA JORGE DE DARUICH. - Q.E.P.D. - Falleció el 15-VII-1975. - Jacobo Melay y flia., Roque Abrales, Emilio Abraham y flia., Juan Abrales y flia., Yamil Giménez y flia., participan el fallecimiento de la madre de su hermano político Juan Daruich e invitan al sepelio de sus restos.

16|7|C|849|16|7

ANA JORGE DE DARUICH. Q.E.P.D. Falleció el 15-VII-75 Inés Vda. de Sozzi e hija Chola, José Renzo Sozzi y flia., Clidio Sozzi y flia., Luis Sozzi y flia., Bellisario Rivera y señora, participan con pesar su fallecimiento e invitan al sepelio de sus restos.

16|7|F|69444|16|7

ANA JORGE DE DARUICH. Q.E.P.D. Falleció el 15-VII-75. Roberto Zangrandi y señora, Julio Mila y señora, participan con dolor el fallecimiento de su dilecta amiga y vecina e invitan al sepelio de sus restos.

16|7|F|69444|16|7

ANA JORGE DE DARUICH. Q.E.P.D. Falleció el 15-VII-75. Salvadora P. de Minniti, Francisca P. de Carbone, Juan Bauzá, Sabina Minniti de Bauzá y familia, Virgilio Roig, Josefina Carbone de Roig y flia., participan con profundo dolor su fallecimiento e invitan al sepelio de sus restos.

16|7|C|838|16|7

RAMON F. O' DONNELL

Q.E.P.D.

Falleció el 15-VII-75

C.A.S.R. y B.P.

Su esposa: Amalia Guevara; sus hijos: Amalia Raquel; María Mercedes y Juan Carlos; Luis A. Norte, Oscar A. Santamarina y Annie Royer; sus hermanos: Matilde O. D. de Cano, Mario, Susana y Jorge; hermanos políticos: Susana Ure de O' Donnell, Dora Boero de O' Donnell y Adelcia Candia de O' Donnell; Matilde Guevara de Segura, Julia Guevara de Reta y Juan Antonio Guevara; sus nietos: María Mercedes Santamarina, María Silvia Santamarina de Fontana; Alberto, Federico y Patricio Norte; Patricio, Ana, Carolina, Ezequiel y Juan Ramón O' Donnell, Carlos Fontana y María de los Angeles Alvarez de Norte; sus bisnietos: María del Pilar, María Soledad y María Verónica Fontana y Juan Sebastián Norte, sus primos, sobrinos y sobrinio de sus restos que se efectuarán hoy a las 17 horas en el cementerio de la Capital. Se ruega no enviar ofrendas florales; su óbolo destinarlo al Hogar de Ancianos. Casa mortuoria: Montevideo 487 ciudad.

16|7|F|xxx|16|7

ANA JORGE DE DARUICH. Q.E.P.D. Falleció el 15-VII-75 Roberto Jofré y flia., Ramón Rodríguez y señora Ramón Tello y señora participan con gran dolor el fallecimiento de su estimada vecina e invitan a acompañar sus restos a su última morada.

16|7|F|69444|16|7

ANA JORGE DE DARUICH. Q.E.P.D. Falleció el 15-VII-75. José Saroni y señora, José Antonio Saroni y flia., Fernando Garciulo y flia., Mario J. Ferro y flia. participan el fallecimiento de la madre de nuestros muy apreciados amigos y vecinos e invitan al sepelio de sus restos.

16|7|F|69444|16|7

DIEGO SALVADOR BORDONARO CASTRONOVO

Q. E. P. D.

Falleció el 15-VII-75.

C.A.S.R. y B.P.

Sus desconsolados hijos: Alberto Diego y María Edith; hijos políticos: Mirta Appes y Andrés Valverde; nietos: Rubén y Carina Bordonaro, Nancy, Guillermo y Daniel; hermanos, hermanos políticos y su dilecta amiga Juana Tumbarello de Distéfano, tíos, primos, sobrinos, nietos, bisnietos y demás deudos participan su fallecimiento e invitan al sepelio hoy, a las 11 hs. en el cementerio de la Capital. - Casa mortuoria: Juan B. Justo 1349. Servicio: Cochería Boito e Hijos.

16|7|C|965|16|7

DIEGO SALVADOR BORDONARO. - Q. E. P. D. - Falleció el 15 - VII - 1975. - Sus hermanos y hermanos políticos: Josefa, Benera, José, Salvador, Antonio y Juan; Luis Zani, Anita Scanio, Teresa Raineri, Esther Romero, participan su fallecimiento e invitan al sepelio de sus restos.

16|8|C|888|16|8

DIEGO SALVADOR BORDONARO. - Q. E. P. D. - Falleció el 15 - VII - 1975. - Sus sobrinos: Raúl S. Zani, Esther Z. de Villanueva, Hugo D. Bordonaro, José F. Bordonaro, Roberto A. Bordonaro, Osvaldo L. Bordonaro, Néstor D. Bordonaro, María E. B. de Pregrasso, Juan C. Bordonaro, participan su fallecimiento e invitan al sepelio de sus restos.

16|7|C|887|16|7

DIEGO BORDONARO. - Q. E. P. D. - Falleció el 15-VII-75. - Sus primos: familias Cipolla, Lopresti, Tumbarello, Arcos, participan con profundo dolor su fallecimiento e invitan al sepelio de sus restos.

16|7|F|74166|16|7

DIEGO SALVADOR BORDONARO CASTRONOVO - Q. E. P. D. - Falleció el 15-VII-75. C.A.S.R. y B.P. - Sus primos: Rosa, Santiago, Venera, Antonio, Graciela y Salvador Cipolla; primos políticos: José Lo Presti, José Tumbarello, Aída Molé, Alicia Montes, Lázaro y Alberto Arcos, Raquel Díaz y sus respectivas familias participan con gran pesar su fallecimiento e invitan al sepelio de sus restos.

16|7|C|965|16|7

DIEGO BORDONARO.- Q. E. Falleció el 15-VII-1975.- Hugo Bordonaro y familia, participan con dolor el fallecimiento de su padrino e invitan al sepelio de sus restos.

16|7|C|901|16|7

DIEGO SALVADOR BORDONARO CASTRONOVO - Q. E. P .D. - Falleció el 15-VII-75. - La Sección Punto y Banca del Casino de Mendoza participa con profundo dolor el fallecimiento del sr. padre de su compañero Alberto D. Bordonaro e invita al sepelio de sus restos.

16|7|C|969|16|7

DIEGO SALVADOR BORDONARO CASTRONOVO - Q. E. P .D. - Falleció el 15-VII-75. - Sus compañeros de promoción: Villarreal, Armando, Villegas, Cortez, Coloma, Balmaceda, López, Vanini, Cobos, Chiarelli, Montenavaro, Aranda, Oliva y Villegas, participan con profundo dolor el fallecimiento del señor padre de su compañero de trabajo e invitan al sepelio de sus restos.

16|7|C|967|16|7

DIEGO SALVADOR BORDONARO CASTRONOVO - Q. E. P .D. - Falleció el 15-VII-75. - La Mutualidad del Casino de Mendoza participa con hondo dolor el fallecimiento del padre de su asociado Alberto Bordonaro e invita al sepelio de sus restos.

16|7|C|968|16|7

ENRIQUETA ANTEQUERA de RODRIGUEZ

Q. E. P. D.

Falleció el 15-VII-1975

C.A.S.R. y B.P.

Su esposo: Casimiro Rodríguez; sus hijos: José Antonio, Adela, Soledad, Casimiro y Enriqueta Rodríguez; hijos políticos: Elvira Mulero, José Delgado, Eduardo Delgado, Salvador Bautista y Ana Bernardelli; nietos, bisnietos y demás familiares, participan su fallecimiento e invitan al sepelio de sus restos al cementerio de Maipú, hoy a las 10 horas. Casa de duelo: Manzana "E", Casa 4. Barrio Santa Ana, Guaymallén. Mza. Cochería Timonieri, Calderón y López, Maipú. 16|7|F|69429|16|7

ENRIQUETA ANTEQUERA DE RODRIGUEZ - Q.E.P.D. - Falleció el 15-VII-75. - Sus nietos: Raúl Borzotta, Isabel de Borzotta, Casimiro Delgado y Nilda de Delgado, José Oscar Delgado y Liliana de Delgado; bisnietos: Lili, Sandro, Miriam, Rosana y Carina, participan con dolor su fallecimiento e invitan al sepelio de sus restos.

16|7|F|76163|16|7

ENRIQUETA ANTEQUERA DE RODRIGUEZ - Q.E.P.D. - Falleció el 15-VII-75. - Sus nietos: Santiago Villarruel y Elena R. de Villarruel, Casimiro Rodríguez y Yolanda G. de Rodríguez, Saúl Ahumada y Elvira R. de Ahumada, José Antonio Rodríguez, Gladis A. de Rodríguez; bisnietos: Patricia, Sabina, Jorge, Carlos, Eliana e Iván, participan con profundo dolor el fallecimiento e invitan al sepelio de sus restos.

16|7|F|69444|16|7

ENRIQUETA ANTEQUERA de RODRIGUEZ - Q.E.P.D. - Falleció el 15-VII-75 - C.A.S.R. y B.P. - Sus nietos: Eduardo, Humberto, Rubén, Luis y María Isabel Delgado, Salvador, Irma, Esther Bautista; nietos políticos: Susana Castro, Juan C. González, Adolfo Cornejo, Elva Calivar y futura nieta política Angélica Saavedra y bisnietos Ivana, Antonio y Sandra, participan su fallecimiento e invitan al sepelio de sus restos.

16|7|C|955|16|7

ENRIQUETA ANTEQUERA DE RAMIREZ - Q.E.P.D. - Falleció el 15-VII-75. - Oscar Fornes y señora Elvira de Fornes, María Rosa Fornes y Oscar Accata y señora, participan su fallecimiento e invitan al sepelio de sus restos.

16|7|C|944|16|7

ENRIQUETA ANTEQUERA de RODRIGUEZ - Q.E.P.D. - Falleció el 15-VII-75 - C.A.S.R. y B.P. - Sus vecinos y amigos: Albino Boccolini, Hipólito Saavedra, Andrés Scró, José Zuin, Antonio Orihuela, Nazareno Di Cicco, Timoteo Correa, Lirio Molina, Liliana de Mendez, Laureano Olivera, Domingo Geroli, Víctor Sáez, Marzonet, Mauro, García, Humberto Masso, Salvador Lombardo, Irma Vigil, Paulino Arenas, Justo Carrasco, Enrique Mantovani, Adela de Arguello, César Simón y Norberto Rodríguez y sus respectivas familias, participan con profundo dolor su fallecimiento e invitan al sepelio de sus restos.

16|7|F|69430|16|7

ENRIQUETA ANTEQUERA de RODRIGUEZ - Q.E.P.D. - Falleció el 15-VII-75 - C.A.S.R. y B.P. - Club Deportivo San Roque participa el fallecimiento de la señora madre política del tesorero, Salvador Bautista, e invita al sepelio de sus restos.

16|7|C|954|16|7

ELIAS CORIA RODRIGUEZ

Q.E.P.D.

Falleció el 15-VII-1975

Su esposa: Juana A. de Coria; sus hijos: Elías William, Eduardo, Dora, Richard, Lili y Carlos Coria; sus hijos políticos: Antonieta Saivi, Norma Marín, Blanca Battocchia, Edgardo Arca, Hilda Barbeito, José Luis Escher y Estela Morán; sus hermanos: Isidro (ausente), Cirila (ausente), Tomás, Beatriz y Francisca Coria; hermanos políticos, primas, sobrinos, nietos y demás familiares, participan su fallecimiento e invitan al sepelio de sus restos hoy a las 14 hs. en el cementerio de Buen Orden. Casa de duelo: Paso de los Andes 211, San Martín. Servicio: Cochería Milio, San Martín.

16|7|F|69454|16|7

ELIAS CORIA RODRIGUEZ - Q.E.P.D. - Falleció el 15-VII-75. Su hermana: Cirila Coria de Sfarijlani; su hermano político: Rachad Sfarijlani; su hermana: Francisca Coria Vda. de Lorca; sus sobrinos: Salwa, Rachid, Ramzi, Alia, Rabah Sfarijlani, Olga de Moratta, Oscar Lorca, Emilio Lorca, Nélida, Perla y sus respectivas flias. participan su fallecimiento e invitan al sepelio de sus restos.

16|7|F|69439|16|7

ELIAS CORIA RODRIGUEZ - Q.E.P.D. - Falleció el 15-VII-75. Tomás Coria, Juan Carlos Coria, Roque Muñoz, Plácido Coria y sus respectivas familias participan el fallecimiento de su hermano y tío e invitan al sepelio de sus restos.

16|7|F|69439|16|7

ELIAS CORIA RODRIGUEZ - Q.E.P.D. - Falleció el 15-VII-75. Gilberto Cauwlaert y Flia. participan con profundo dolor el fallecimiento de su amigo e invitan al sepelio de sus restos.

16|7|F|69439|16|7

ELIAS CORIA RODRIGUEZ - Q.E.P.D. - Falleció el 15-VII-75. Hilda M. Vda. de Trameur e hijos participan el fallecimiento de su vecino y amigo e invitan al sepelio de sus restos.

16|7|F|69439|16|7

ELIAS CORIA RODRIGUEZ - Q.E.P.D. - Falleció el 15-VII-75. Antonio Julián, sra. y flia., Emilia y Amada Julián participan con profundo dolor su fallecimiento e invitan al sepelio de sus restos.

16|7|F|69439|16|7

ELIAS CORIA RODRIGUEZ - Q.E.P.D. - Falleció el 15-VII-75. Personal de Secretaría del Banco de Mendoza, Sucursal San Martín, participa el fallecimiento del padre de su compañero de tareas Carlos José, e invita al sepel

San Rafael

Habla el director del establecimiento.

El 60º aniversario de la Escuela Normal Superior

SAN RAFAEL. — Celebró los 60 años de su creación la Escuela Nacional Superior "Mercedes Tomasa San Martín de Balcarce".

Los actos se cumplieron con una misa en acción de gracias que fuera rezada en la capilla del Colegio Marista y a las 11.30 se rindió un homenaje a profesores, maestros, personal, benefactores y alumnos fallecidos, en el cementerio, lugar donde fue depositada una ofranda floral y dirigió la palabra el secretario de el establecimiento educacional, señor Enrique G. Zarlenga.

Acto académico

En el local de la escuela se desarrolló a partir de las 19, un acto académico que contó con la presencia del obispo, monseñor León Kruk; el subsecretario de Hacienda de la Municipalidad, señor Esteban Pessano, en representación del comisionado municipal; el señor Mateo Martínez Smidt, director del Banco de Mendoza; representantes de diversas entidades del medio; ex profesores y ex alumnos de la escuela, como así el alumnado.

Luego del ingreso de la bandera de ceremonias, que fue acompañada por la bandera de la Escuela de Comercio de General Alvear, con un toque de campana se inició el acto, el que estuvo a cargo del director de la escuela, profesor Juan Alberto Sánchez, la señorita Irene Ordani y la señora Enriqueta G. de Calzada.

El público entonó el Himno Nacional y el coro de la escuela, el himno de la Escuela Normal.

El director, profesor Sánchez, habló luego, para recordar el nacimiento de la escuela que —dijo— "ocurrió casi a principios de siglo, en que comenzó a funcionar la escuela de preceptores. Fue una de las primeras escuelas de San Rafael y la primera de enseñanza media de todo el sur mendocino".

Recordó la gestión de los primeros maestros; el primer director, profesor Manuel Torres Ibáñez, y nombró a los que le siguieron. Destacó luego la organización actual, en los cinco niveles, que se inician con el jardín de infantes; el departamento de aplicación o ciclo primario; el ciclo de enseñanza básico y bachillerato especializado; el profesorado para la enseñanza primaria y el flamante profesorado superior de Geografía y Ciencias Biológicas. Destacó también la integración a la comunidad facilitando el local para aulas de establecimientos universitarios y para actos culturales del medio.

La vicedirectora, profesora Norma de Mazurenco, recordó a los primeros profesores y los primeros egresados. Algunos de los cuales se encontraban presentes, quienes recibieron una flor. Dio lectura al "Romance de la Escuela Normal en sus bodas de oro", de Juan Solano Luis, y se dio lectura a unas estrofas preparadas por la señora de Mazurenco, profesora de Literatura de la escuela.

Se dieron a conocer luego, diversos telegramas y notas recibidas y se hizo entrega de plaquetas al personal que ha cumplido sus bodas de plata con la escuela: Norma de Mazurenco, Alicia C. de Genovesi, Silvia P. de Bittar, Amalia S. de Simonovich, Aurora Segura, Carmen R. de Ana, Irma M. de Bernal, Angélica A. de

Parte del público que se reunió para celebrar el acontecimiento.

Pérez, Carlos Pérez, Lorenzo Tapia, Zoilo Cortez, Angela Duarte de Arce y Rosa Catalina Hoffman.

El ex alumno, arquitecto Ricardo Casnatti, ofreció una charla recordatoria que tituló: "La escuela que yo viví". Recordó el San Rafael de antaño, sus costumbres y los primeros maestros, y formuló una semblanza de algunos de ellos.

El Coro Andino Pehuenche se unió a la celebración entonando algunas canciones y finalmente se ofreció "Sesenta campanas", canción de la que son autores los ex alumnos profesor Antonio Gattás y Jacinto José Ana.

Se organiza excursión a Los Molles

SAN RAFAEL. — El sábado y domingo se llevará a cabo una excursión a Los Molles organizada por el Club Andino Pehuenche. La partida se cumplirá el sábado en horas de la noche y el regreso el domingo a las 18. Se pernoctará en el refugio del club en ese valle cordillerano.

La entidad recordó a los socios que para gozar de los descuentos especiales en los precios de estada en el refugio, pasaje del ómnibus y en los medios mecánicos, se deberá tener abonada por lo menos la cuota social de mayo pasado y acreditarlo mediante la presentación del carnet, caso contrario se cobrará el precio de no socio. Recomendó a los poseedores de bonos de contribución canjeables por servicios, llevarlos a las excursiones, y en cuanto a las reservas de pasajes en el ómnibus del Club Andino Pehuenche, podrá hacerse en la reunión de la comisión directiva de la entidad, que funciona en Pasaje Mariani, departamento "G", y en Avda. Hipólito Yrigoyen 424.

Detallaron trabajos de la Comuna

SAN RAFAEL. — Varias obras concluyó la Municipalidad, al finalizar la semana pasada y otras más se encuentran en ejecución.

La Secretaría de Obras Públicas de la Municipalidad informó que ha quedado habilitado el nuevo sistema de alumbrado a gas de mercurio en calle Day, entre Lavalle y Saavedra.

Se ha concluído también el pavimento en la calle Libertad, entre avenidas Balloffet y 9 de Julio con lo que, no sólo se mejora el aspecto estético y urbanístico del sector, sino que se habilita una importante arteria para la circulación entre el centro de la ciudad y el barrio General Belgrano.

Asimismo se está trabajando en la pavimentación de la avenida 9 de Julio, a partir de la calle Santa Fe, lo que permitirá que en pocos días más esta calle quede unida a la avenida Sarmiento lo que habrá de favorecer al descongestionamiento del tránsito en avenida Balloffet hacia el centro de la ciudad.

Educacionales

Suplencia - SAN RAFAEL. — Hoy, a las 11, en la escuela Nº 477 ""Olegario Víctor Andrade" se ofrecerá una suplencia de maestra de enseñanza común con puntaje 12.250 en orden decreciente.

San Juan

Paros progresivos en el sector asistencial

SAN JUAN.— Los médicos y otros profesionales del arte de curar, iniciaron paros progresivos en demanda de nuevos salarios y por mayores dotaciones de personal.

La medida de fuerza fue ayer de dos horas, y proseguirá en días sucesivos con tres y cuatro horas por jornada, según lo resolvió una asamblea del Colegio Médico, que hizo suya la intergremial de la salud, que agrupa a otros profesionales, como bioquímicos, odontólogos, farmacéuticos, etc.

Se pide el cumplimiento de diversas normas de trabajo, entre ellas las relacionadas con el tiempo que cada profesional debe aplicar a la atención de cada enfermo. Ese tiempo sería, reglamentariamente, de 20 minutos, o sea, tres pacientes por hora, en tanto actualmente se atiende hasta 15 por hora.

Vinculado con ese aspecto, se solicita la designación de médicos que prestan servicios honorariamente.

Igualmente, el reclamo que motiva los paros se refiere a la fijación de nuevas escalas de remuneraciones a través de una comisión paritaria.

Llamado a concurso

El Servicio Provincial de Salud ha llamado a concurso de ascenso e ingreso a la carrera para cubrir cargos vacantes de profesionales médicos por el término de 15 días hábiles. Las bases del concurso podrán obtenerse en la oficina de concurso de ese servicio, Rivadavia Nº 27 Oeste, 5º piso, San Juan.

Formulan expresiones de desagravio a Sarmiento

SAN JUAN. — Numerosas entidades culturales, docentes, políticas y de otro carácter repudiaron mediante distintas manifestaciones los agravios inferidos a Sarmiento por legisladores provinciales de la provincia del Neuquén.

Las bancadas bloquista, radical y de Cruzada Renovadora del Concejo Deliberante, expidieron una declaración. Tras señalar la pesadumbre que originan sucesivos agravios a los próceres de la nacionalidad, expresa: "Exhortamos a todos los argentinos de bien a olvidar todo motivo de desunión pensando en la aguda crisis que atraviesa nuestro país, y en futuras soluciones que todos anhelamos basando en el trabajo y en la unidad las conquistas que la Argentina reclama".

Asimismo, el Frente Gremial Docente, que agrupa a los profesores y maestros de todos los niveles, organizara una marcha cívica para mañana a las 17. Consistirá en una columna que partirá de la Casa del Maestro y llegará a la Plaza 25 de Mayo donde ubica la estatua de Sarmiento.

También expidió una declaración el Instituto de Sociología e Historia. Alude "al agravio inferido a la cultura nacional al prohibir el Himno a Sarmiento".

La convención de la Unión Cívica Radical, distrito San Juan, aprobo una declaracion que será dada a conocer en los proximos dias.

Problemas por el cierre de importación en Brasil

No hay salida para el aceite de oliva

SAN JUAN. — Los olivicultores y elaboradores de aceite de oliva señalaron los problemas que soportan debido al cierre de las importaciones dispuesto por Brasil, país que constituye el principal mercado para esos productos.

Expresaron que los productores se ven imposibilitados de proseguir con la cosecha por la falta de mano de obra, por una parte, y por las perspectivas inciertas de comercialización. El consumo interno de aceitunas en conserva no es significativo, en tanto sí lo es el de Brasil.

El tema fue considerado con el vice gobernador de la provincia en ejercicio del Poder Ejecutivo, doctor Antonio Aguilar, quien comunicará la situación al gobernador, en Buenos Aires, para que se interese en procura de soluciones ante los funcionarios nacionales.

El subsecretario de Agricultura y Ganadería, señor Nestor Juan Guimaraes, explicó a los olivicultores la posibilidad de mejores precios, dado que hay gran escasez de aceite de girasol y maní, lo cual haría que se incremente el consumo interno de aceite de oliva. Los productores opinaron que esa situación de ninguna manera compensará la pérdida del mercado brasileño.

Huelga de brazos caídos realizarán los maestros

SAN JUAN. — El magisterio provincial resolvió realizar una "huelga de brazos caídos" durante dos días. El llamado Frente Gremial Docente, que agrupa a la mayoría de los sectores docentes primarios y secundarios, dispuso que hoy y el jueves, los maestros de ese sector no dictaran clases, si bien asistirán a las escuelas y firmarán el libro de asistencia. Propiciarán, en cambio, en las mismas jornadas, reuniones con los padres de los alumnos.

La medida adoptada, a la que podrían seguir otras similares de los docentes del orden nacional y secundarios, responden a la medida de integración de una paritaria docente, en la que se reclamará un sueldo básico de emergencia de 5.500 pesos ley y aumentos no inferiores al 100 por ciento.

Reclamos

Además de los mencionados, los reclamos del magisterio provincial incluyen la integración de la paritaria docente con representantes de la C.T.E.R.A., para la discusión de los salarios de los educadores del país; por la falta de respuesta al pedido docente presentado al gobierno local; por el agravio inferido a Sarmiento por los legisladores del Neuquen; el repudio por los descuentos compulsivos en favor de la U.D.A., y por la restitución de esos descuentos; por el reconocimiento de la C.T.E.R.A. como entidad representativa y mayoritaria de la docencia argentina; por la restitución del artículo 52 del Estatuto del Docente que establece la jubilación a los 25 años de labor sin límite de edad y con el 82 por ciento móvil; contra la creación de un fondo compensador que importa la sustracción del tres por ciento sobre el salario bruto.

Opinión de la UDAP

La Unión Docentes Agremiados Provinciales (UDAP), opinó que, encontrándose en discusión la política salarial para el sector docente en la paritaria provincial, "no debe participar en ninguna medida de fuerza, por lo que insta al magisterio a cumplir con todas sus obligaciones, facilitando así el desarrollo de las tratativas".

De la autoridad escolar

Las autoridades de la Dirección de Escuelas, con motivo de los anunciados paros, han advertido que se hallan en vigencia las disposiciones de la ley 2492, Estatuto del Docente, por la cual se califica como falta grave, entre otras, aquellas que incidan en la calidad ética del docente; que atenten contra la integridad física y moral de maestros y alumnos; el abandono de las tareas específicas, etc.

Departamentales

Luján

El Radio Club y el uso de la banda agraria

LUJAN.— El Radio Club Luján informó a los radioaficionados de su zona de influencia con respecto del uso de la banda agraria, cuya caducidad estaba dispuesta para el 30 de junio. Agrega que mediante resolución posterior ha sido prorrogada hasta el 30 de junio de 1976, la facultad que tienen todos los radioaficionados con licencia extendida antes del 8 de noviembre de 1974, para hacer uso de la banda agraria. La disposición viene acompañada de una serie de reglamentaciones a las que deberán ajustarse los usuarios que usufructúen ese margen del espectro.

Luego señala algunas normas de acuerdo al siguiente detalle: 1º) Se recomienda a los usuarios utilizar el servicio a los fines oportunamente autorizados, eliminando en las comunicaciones cualquier tema no específico. 2º) Los equipos no deberán superar la potencia máxima autorizada, que es de 50 W. 3º) Deberá operarse exclusivamente en la banda de 80 metros (3.500 a 3.750 KHz), únicamente de 7 a 10 (AM). 4º) Se recomienda a los beneficiarios que operan en zona de frontera, anticipar las solicitudes de las operaciones a frecuencias apropiadas antes del 31 de diciembre de 1976.

San Luis

Disponen la reincorporación de 46 policías provinciales

La Corte falló en contra del gobierno del señor Adre

SAN LUIS, 15 (NA).— El Tribunal Superior de Justicia de la provincia falló hoy contra el gobierno puntano y dispuso que debe reincorporar en sus cargos a 46 jefes, oficiales y suboficiales de la Policía que fueron dejados cesantes por el gobernador Elías Adre, mediante un decreto refrendado por el ex ministro de Gobierno, Julio Eberto Suárez, quien ahora recibió el beneficio de la opción de abandonar el país luego de haber permanecido en detención durante varios meses, a disposición del Poder Ejecutivo nacional.

El fallo judicial, tras declarar la inconstitucionalidad de la ley 3547 —que declaró en comisión al personal policial— y del decreto 137, que dispuso la cesantía de los jefes policiales, ordena "que los actores sean reincorporados en los cargos que desempeñaban como si no hubiera existido la ley ni el decreto declarados inconstitucionales, con las consecuencias jurídicas patrimoniales que se derivan de la mencionada declaración de inconstitucionalidad".

Además, el tribunal impuso el pago de las costas al gobierno provincial que resultó vencido en la litis planteada por los policías separados y que ahora deben ser reincorporados por imperio de la sentencia que suscriben los ministros de la Suprema Corte, doctores Sara Salmena de Ortiz, Luis Fermín Robledo, Carlos Steffen Soler y Carlos Chada.

En fuentes policiales se indicó, oportunamente, que las cesantías fueron resueltas por el Poder Ejecutivo Provincial a propuesta del jefe de policía teniente coronel (RE) Roberto Sánchez.

El jefe policial había justificado el despido de los altos funcionarios de la repartición, alegando en conferencia de prensa que eran "afectos al cuatrerismo, a la bebida y a otros hábitos perniciosos", aunque aclaró que "algunos eran buenos muchachos", sin especificar los nombres de quiénes eran los destinatarios de la excepción.

Medios allegados al grupo de oficiales y suboficiales ahora rehabilitados por la sentencia judicial, anticiparon que "iniciarán querella criminal contra el jefe de Policía en razón de esas manifestaciones injuriosas"

El relevo

El relevo de la cúpula policial, ocurrida hace poco más de un año, tuvo gran repercusión en los círculos políticos y gremiales y los propios policías damnificados calificaron la medida como "una maniobra del gobernador y su ex ministro de Gobierno, destinada a crear claros en los cuadros de la repartición para incorporar elementos vinculados con la denominada "tendencia revolucionaria", en comunicados mecanografiados que circularon profusamente entre los cuadros de la repartición.

El posterior descubrimiento de un campamento de adiestramiento de guerrilleros en la localidad de San Martín, en el que resultaron involucrados varios funcionarios policiales, algunos de ellos prófugos aún de la justicia, dio pie a esas acusaciones.

Conflicto de poderes

En medios forenses se estima que el Poder Ejecutivo puntano no tiene otra alternativa que acatar la sentencia del tribunal de justicia, pues, contrariamente, se abre la posibilidad de un conflicto de poderes.

Cabe recordar que para facilitar los relevos de los funcionarios policiales, la Legislatura provincial aprobó un proyecto de ley enviado por el Poder Ejecutivo y originado en el Ministerio de Gobierno a cargo, en ese entonces, del doctor Julio Eberto Suárez, a quien recientemente se le concedió el ejercicio de la opción para abandonar el país, luego de permanecer varios meses detenido a disposición del Poder Ejecutivo nacional en virtud de las disposiciones del estado de sitio.

En medios especializados se asigna gran importancia al fallo del tribunal superior, por cuanto importa "la efectivización de la garantía de la estabilidad del empleado público como también la invalidez jurídica del recurso remanido de la declaración "en comisión para burlar ese derecho".

Planteáronse problemas de productores independientes

SAN RAFAEL. — Directivos de la Asociación de Viñateros Fruticultores y Horticultores Independientes, plantearon al doctor Roberto Mosso Furlotti, ministro de Economía de la Provincia, los problemas de su sector. La palabra del grupo estuvo a cargo de Carlos Décimo Sáez, secretario provincial de ese organismo quien manifestó realizaría un planteo concreto ya que la situación del agro la conoce cualquier mendocino. Prometió el apoyo de los productores al programa del gobierno y en primer término se ocupó de la necesidad de diversificar el consumo de uva. Refirió en ese aspecto los buenos resultados que obtuvieron esa asociación y la comuna de General Alvear, cuando regía los destinos de ésta Dalmiro Rodríguez, en despacho de uvas a otras municipalidades sobre la Ruta Nacional 188.

Luego habló de la próxima cosecha y solicitó la fijación de precios en las distintas etapas y en especial para el vino de traslado, que ahora no debería ser menor de $ 4,50. Reclamó por los altos precios que deben pagar los agricultores y los industriales mendocinos por los insumos que requiere el sector agrario y la industria de esta última en estrecha relación con el corcho, botella, el transporte, etc., valores que hacían casi nulo el reintegro para el productor. Otro tanto dijo, venía ocurriendo con la fruta envasada y el tomate.

Tomates

En materia de tomate se refirió a la labor del comité hortícola y la necesidad de hablar de un precio que resulte equitativo para el productor. Dijo: "si no tiene aliciente para hacer almácigos, va a ser difícil que ponga voluntad para hacer sus cultivos". Sáez se expresó en defensa de "La Colina", de Giol, y solicitó la expansión de esta empresa y la necesidad de un plan concreto de trabajo para la próxima cosecha. Expresó: "En manos de "La Colina" ese programa será suficiente seguro que llevar al productor a plantar". Pidió que "La Colina", cumpla su labor en la industria conservera, y sugirió que amplíe su trabajo tomando los establecimientos industriales que se encuentran cerrados. Respecto de la situación de los agricultores damnificados por granizo y a la declaración de San Rafael como zona de emergencia agropecuaria, pidió la reglamentación de esa ley, para saber a qué atenerse en materia de impuestos. En el rubro créditos pidió una política al alcance del productor con tasa de interés especial y plazos más largos, a la vez que solicitó apoyo para el productor afectado por el granizo, con una indemnización que le permita seguir trabajando, y que sugirió debía adoptarla el Ministerio de Bienestar Social.

Desocupación

Sáez habló de la desocupación e incertidumbre entre los productores agrarios y dijo que no se realizan muchas de las labores culturales de la época por los valores prohibitivos de plaguicidas y otros elementos y sugirió la participación del Gobierno de Mendoza para obtener esos elementos a precios más bajos que los que cotizan los comercios de plazas. Se dio como ejemplo que por un tractor se pidió 43 millones de pesos viejos.

El ingeniero Oscar Pinola, gerente frutihortícola de Giol, fue el encargado de responder. Explicó que se estudia un plan que será elevado al presidente de ese organismo a los efectos de llegar al pequeño productor con medidas de orden integral.

El ministro de Economía exhortó a los agricultores en un plano franco a realizar sus almácigos y preparar la tierra con la seguridad de que tendrán valores remunerativos. Sáez planteó la posición de la Asociación de defender a "La Colina" con hechos concretos y solicitó la fiscalización de la entrega de los frutos a fábrica por medio de inspectores designados por el gobierno a los efectos de controlar el descarte. El tema dio lugar a distintos puntos de vista sobre esta petición y el ministro dispuso que por intermedio de la asesoría ministerial se proceda a implementar una ley de la provincia, disponiendo el control de la calidad de los productos que reciba la industria y finalmente manifestó a la delegación visitante: "estén tranquilos, nosotros estamos en la defensa del productor y del valor del vino por traslado".

Visita a La Colina

El ministro, doctor Mosso Furlotti, se trasladó al establecimiento "La Colina" de Giol, donde almorzó en compañía de los comisionados de San Rafael y Malargüe; el director de Municipalidades señor Dalmiro Rodríguez; asesor del Directorio de Giol, Egidio Donati Hinojosa; el gerente del establecimiento, ingeniero Oscar Pinola, El gerente de Producción, ingeniero Pedro Luis Blas y otros técnicos de la fábrica.

Finalizada la comida, el ministro efectuó una recorrida por el establecimiento acompañado por el gerente Oscar Pinola, los asesores del directorio de Giol y los funcionarios que le acompañaban.

Luego de recorrer las oficinas destinadas a la Administración, continuó por los pabellones donde ubican las líneas para la elaboración de tomate y observó el trabajo de la línea de dulce de batata, donde se está en plena elaboración de dulces de batata a la vainilla, al café y con chocolate. También visitó la sección hojalatería, y los secaderos, y observó los depósitos donde se almacenan gran cantidad de tomate elaborado y ciruela desecada.

Se implementa nueva política de precios

SAN RAFAEL. — La Cámara de Comercio, Industria y Agricultura ha dado a conocer aspectos de la Resolución Nº 2224 de la Secretaría de Comercio, por la que se implementa una nueva política de precios que rige desde el 23 de junio último.

Se establece que los bienes que a continuación se enumeran: aceite comestible, excepto oliva, alimentos balanceados para aves, arroz elaborado, azúcar, bebidas gaseosas, carne vacuna, cigarrillos, especialidades medicinales de uso y aplicación en medicina humana, fideos secos, fideos frescos, filet de merluza, galletitas de agua con hasta un 9 por ciento de contenido graso sueltas a granel, gas en garrafa, harina de trigo, huevos, jabón de lavar en panes, leche fluida, manteca, mejaza, pan tipo francés, pollos y gallinas, queso de pasta blanca tipo cuartirolo, quesos de pasta semidura, tipo Mar del Plata, queso de pasta dura tipo "sbrins" y sardo común, soda en sifones, tomates al natural, vino de mesa y yerba mate y los de aquellos que oportunamente se determinen, mantendrán en carácter de máximos o congelados y los niveles legalmente vigentes a la fecha de la presente resolución.

Se destaca, asimismo, que "para obtener autorización de aumentar los precios de esos bienes, se establece que las empresas deberán presentarse en forma conjunta a través de la Cámara que las agrupa aportando elementos suficientes para la comprobación del incremento de costos".

También se señala que "para los demás productos el régimen es el siguiente: empresas que tengan una facturación que exceda los cincuenta millones de pesos ley anuales, deben cumplimentar bajo declaración jurada los formularios de la resolución para requerir nuevos precios del respectivo producto o línea y las firmas que no superen la cifra dicha, podrán modificar sus precios sin efectuar comunicación alguna".

También se indica con referencia a la marcación de precios que sólo deberá marcarse el precio de venta al público, de los productos de la llamada "Canasta familiar". Para los demás productos, queda suspendida la obligación de esa marcación.

Los interesados podrán lograr mayor información sobre esta medida, en la sede de la Cámara, de El Libertador 78, primer piso.

Fue dispuesto un paro de docentes para mañana

SAN RAFAEL. — El magisterio de San Rafael dispuso suspender mañana sus tareas. La medida fue adoptada en una asamblea realizada en Casa del Maestro ayer a las 17,30 por la Asociación Mendocina de Educadores (AME).

El paro fue adoptado por unanimidad de los asambleistas tras debatir la resolución 224 del 4|4|75 que se refiere a los concursos para optar a la categora directiva, se interpreta que la puesta en vigencia de esa resolución constituye una flagrante violación al Estatuto del Docente. La asamblea también consideró la reciente entrevista del directivo de AME con el ministro de Cultura y Educación, profesor Dardo Olguín, en relación con la problemática docente. "que no se vio satisfecha por las respuestas de titular de Educación al petitorio que le fuera presentado en la oportunidad". Se puso especial énfasis en la indiferencia de la intervención federal frente al problema económico del magisterio mendocino. Durante el desarrollo de la asamblea se vertieron duros términos por lo que se consideró pasividad de las autoridades en resolver la afligente situación económica del maestro y por lo que se consideró continuas violaciones al estatuto que rige la labor de la docencia mendocina.

La asamblea resolvió un plan de lucha consistente en la quita de colaboración al gobierno provincial y especialmente al gobierno escolar. Dispuso que el personal deberá circunscribir sus tareas a la función específica docente y dentro del horario escolar.

Solicitan instalación de semáforos

SAN RAFAEL. — Por medio de una nota que ha dirigido la Secretaría de Obras Públicas de la Municipalidad al Director de Tránsito y Transportes de la Provincia, le solicita la instalación de semáforos en la intersección de las calles Patricias Mendocinas e Independencia y en Espínola e Independencia, con lo que se hace eco de un pedido formulado por directivos de las escuelas "Provincia de San Luis" y "Carlos N. Vergara".

En la nota, destaca la comuna que la solicitud de los directivos escolares que hace suya, es atinada desde todo punto de vista, ya que el intenso tránsito existente en el sector unido a la gran velocidad que despliegan los vehículos al no encontrar en la zona ningún medio de control, pone en forma permanente en peligro la integridad física de peatones que circulan por el sector, que en su gran mayoría son niños que concurren a los establecimientos escolares mencionados.

Por ello, insiste la Comuna, solicita a Tránsito y Transportes la rápida y urgente colocación de los semáforos.

Valle de Uco

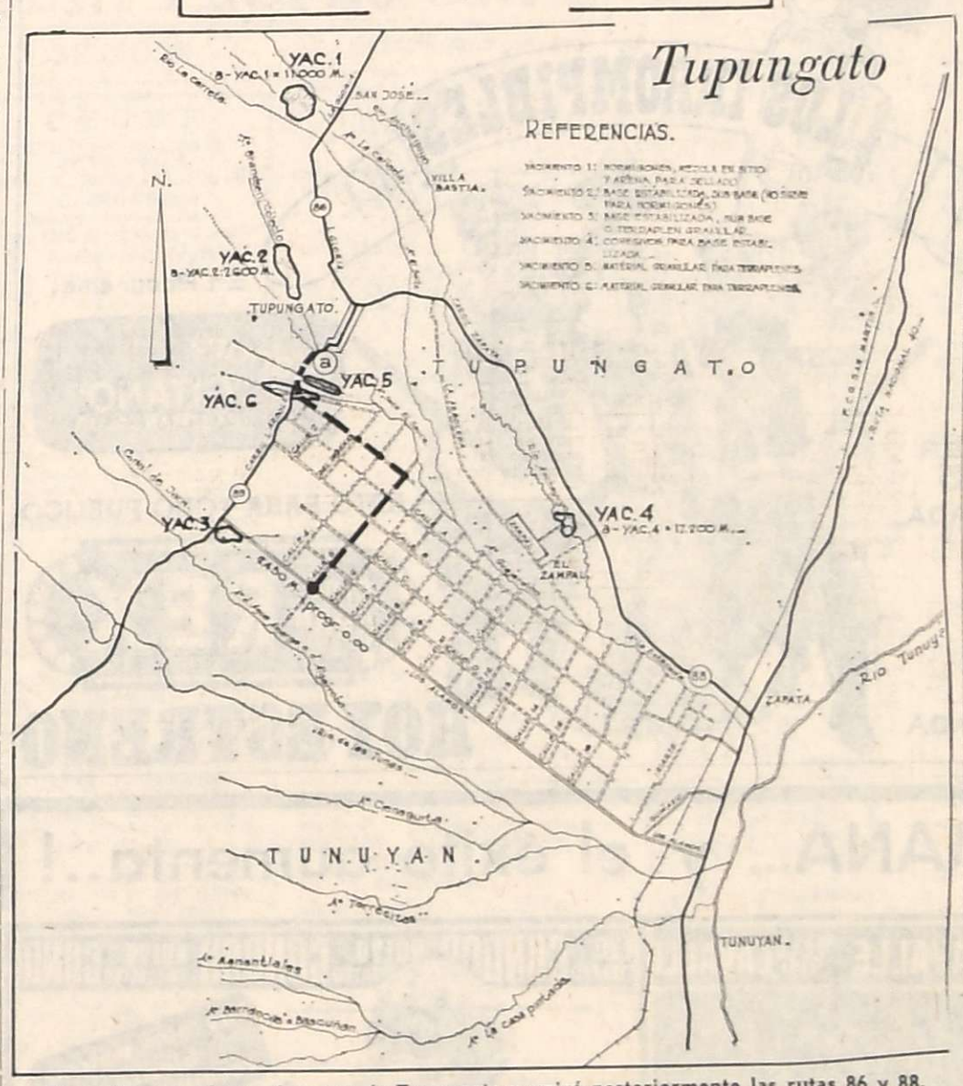

El camino pasará por el centro de Tupungato y unirá posteriormente las rutas 86 y 88.

Se invertirán $ 4.512.370 en un camino pavimentado

TUPUNGATO. — El Ministerio de Obras y Servicios Públicos —a través de la Dirección Provincial de Vialidad— ha iniciado la construcción y pavimentación de un camino que en calle Los Alamos, de este departamento (a unos 17 kilómetros de la Ruta 40) y luego de atravesar la zona céntrica de la villa de Tupungato, se unirá a las rutas 86 y 88.

El nuevo camino permitirá el traslado de los productos agrícolas de la zona de Campo Vidal y adyacencias, a menores costos, más rapidez y en mejores condiciones de comercialización. El nuevo trazado conectará esa zona agrícola con las rutas 86 y 88 también con la ruta nacional Nº 40, en tanto está pronta a licitarse la pavimentación de la actual calle Los Alamos, hecho que permitiría la unión de la zona de Campo Vidal con las de influencia de la Ruta 40, a través de caminos totalmente asfaltados. La conexión directa de esta ruta facilitará el desarrollo de las rutas provinciales 86 y 88 y la 40, es decir, con Tunuyán.

La traza de pavimentación se desarrolla prácticamente en su totalidad, de acuerdo a la información oficial, sobre un camino de tierra ya existente, salvo en algunos tramos en los que se abrirán nuevas variantes para evitar los efectos de arroyos secos de la zona. El ancho total de la obra básica, en toda la longitud del camino, será de 12,60 metros, compuesto por la calzada con 6.60 metros y las dos banquinas tratadas de 3 metros cada una. En las obras complementarias se ha proyectado alcantarillas, badenes, puentes-badenes, defensas, a fin de salvar el gran número de cauces aluvionales que atraviesan el camino y que son peligrosos en épocas de lluvias. La empresa contratista cuenta con un compromiso de $ 4.512.370 de inversión originaria y las obras —se prevé— serán concluidas a fines del mes de octubre próximo.

Terence Hill y Bud Spencer en el Luxor

El joven actor de "Trinity"

"Juntos son dinamita" se titula este film que entrará hoy en cuarta semana de exhibición en el Luxor.

Los protagonistas han ganado un deportivo auto en una carrera y se ven súbitamente amenazados por un "gangster" secundado por un excéntrico doctor.

A medida que fallan los ataques por sacar del medio a los conocidos héroes de "Trinity", los "malos" recurren a un temible asesino a sueldo. Todas estas instancias dan pie a situaciones disparatadas, según las gacetillas, entre ellas una alocada persecución en motocicleta.

La película está interpretada centralmente por el conocido dúo Terence Hill y Bud Spencer. Los secundan el prestigioso actor británico Donald Pleasence, quien asume el papel del doctor y John Sharp. Dirigió Marcello Fondato.

Alegato por la paz en dibujos animados que ofrece el Opera

"Torbellino va a la guerra" se titula el film de dibujos animados, narrado en castellano, que estrenará en la fecha el cine Opera. Es una producción de Saba Cinematográfica Rizzoli dirigida por Robert Gavioli con guión de Doddoli-Paolinelli, escenografía de Adelchi y música de Beppe Moraschi.

El argumento cuenta que desde todos los rincones, los pequeños búhos parten hacia la residencia del abuelo, el cual, sin que ellos lo sepan, está pagando cuatro años de cárcel en Valle Serena, por embriaguez molesta. El viejo búho se avergüenza de que sus nietos le vean en la cárcel, por lo que sus amigos del bosque cubren su uniforme de recluso y le limpian y ordenan la casa. El abuelo aprovecha para contarles un cuento, una historia ocurrida hace poco en Valle Serena: La guerra entre los "hormigos rojizos" y las "hormigas amarillas", que se dedican a la cría de niños.

Los "hormigos rojos" atacan el hormiguero de las "hormigas amarillas" donde ha quedado solamente de guardia una encantadora hormiguita: Torbellino. Esta va a pedir ayuda a las hormigas que están muy atareadas junto al molino. El nuevo ejército declara la guerra a los "hormigos rojos" y se lanza al ataque hacia Villa Serena, mientras que Torbellino desaparece en el aire, aprisionada en una pompa de jabón. Todos creen que ha muerto; en cambio, ha sido salvada por la patrulla de las luciérnagas que la conducen al árbol del abuelo. Mientras tanto, los dos ejércitos están a punto de chocar y en el momento más crítico, llega un oso hormiguero que lo destruye todo.

Finalmente, el oso hormiguero se aleja. Ya no habrá guerra porque hay que reconstruirlo todo y para ello los dos contrincantes deberán reunirse. Algún tiempo después Torbellino y Trin-trin se casan y salen para su luna de miel, saludados por todas las hormigas de todas las razas.

Uno de los personajes

"Los Ceibos": espectáculo con danzas

La Dirección de Cultura de la Municipalidad de la Capital presentará hoy a las 21.30 en el teatro Quintanilla al Ballet Indoamericano "Los Ceibos".

El programa a desarrollar consta de tres partes: primera: "Romance de América y España" y "La sangre nueva de América"; segunda: "Amanece", "Adoración al sol". "Personajes del pueblo" y "Procesión" y tercera: "Friso indiano".

El conjunto está dirigido por Víctor A. De Angelis, con luz y sonido de Miguel Leiton; el vestuario fue confeccionado por Iris M. de De Angelis. Animará el espectáculo la locutora Lila Levinson

Jorge Martínez en el estreno del Gran Rex

El Gran Rex estrenará hoy "Los Irrompibles", realización de Emilio Vieyra producida por Fernando Molina, que anteriormente lanzaron "La gran aventura".

Los actores centrales son Jorge Martínez y Ricardo Espalter (Toto Paniagua) secundados por Enrique Almada, Eduardo D'Angelo, Berugo Carámbula, Andrés Redondo y Graciela Alfano.

La música del film, cuyos dos temas centrales serán lanzados en estos días en un simple, pertenecen a Luis María Serra, autor de la música de "Juan Moreira", "La Mary" y "La gran aventura".

Según nos anuncia "Nort Film", se trata del primer film argentino de aventuras al estilo de los clásicos "westerns". Es, por otra parte, una de las superproducciones más costosas del cine argentino. Tiene por escenario la provincia de San Luis, cuyos hermosos parajes han sido fotografiados en colores.

El joven artista

El libro cinematográfico pertenece a Antonio Rosso y el propio director, la escenografía fue confiada a Abel Facello y la fotografía a Leonardo Rodríguez Solís.

Jack Lemmon como el periodista "estrella"

"Primera plana" continúa en el cine Premier

El Premier proyectará a partir de la fecha por segunda semana la obra teatral de Ben Hecht y Charles MacArthur llevada a la pantalla por tercera vez: "Primera plana". El título en su idioma original es "The front page" y los roles estelares han sido cubiertos por Jack Lemmon y Walter Matthau.

"Primera plana", según se nos anuncia, proyecta el fino humor, el sentimentalismo, el suspenso y la excéntrica irreverencia asociada con los reporteros policíacos de Chicago en los estrepitosos años veinte.

La obra se estrenó en Broadway en 1928 estableciendo un récord de 346 representaciones. En 1931 se filmó con Pat O'Brien y Adolphe Menjou en los estelares, y en 1940, la segunda versión fílmica retitulada "His Girl Friday" fue estelarizada por Rosalind Russell y Cary Grant.

El reparto de "Primera plana", incluye además de Jack Lemmon y Walter Matthau a Susan Sarandon, Vicent Gardenia, David Wayne, Allen Garfield, Austin Pendleton, Charles Durning, Herbert Edelman, Martin Gabel, Harold Gould, Cliff Osmond y a Carol Burnett en el papel de Mollie Malloy.

"Primera plana", fue producida en technicolor-panavisión por Paul Monash, con guión de Billy Wilder e I. A. L. Diamond. Jennigs Lang fue el productor ejecutivo. Dirigió Billy Wilder y distribuye Cinema International Corporation.

Roxy y Cinema ofrecen "Conserje en condominio"

En dos salas: Roxy y Cinema, se ofrece en segunda semana "Conserje en condominio", película estelarizada por el bufo mexicano Mario Moreno "Cantinflas" y secundado por Claudia Islas, Carlos Riquelme, Jesús Salinas, Bertha Moss y Jacobo Zabludovsky. Dirigió Miguel Delgado con fotografía de Jorge Stahl y música de Gustavo Carrión.

El argumento relata las aventuras de Ursulo, simpático personaje que busca trabajo y se le prende la lamparita cuando lee en el periódico el siguiente aviso: "Se solicita persona capacitada experta en relaciones públicas y dispuesta para un empleo de altura". Desde luego, se busca un conserje para atender un edificio de muchos pisos y con algunos inquilinos algo extravagantes como los hippies que desnudaron y emplumaron a conserje anterior y que le valió la pérdida de su empleo.

Se rodó en panavisión y eastmancolor.

Mario Moreno "Cantiflas"

Jon Voight

Center: "El archivo de Odessa"

En cuarta semana exhibe el Center "El archivo de Odessa". El film se basa en el "best seller" mundial de Frederick Forsyth, tiene dirección de Ronald Neame y produjo John Woolf. Este ha adquirido ya los derechos cinematográficos del segundo libro de Forsyth titulado "The Dogs of War".

Los protagonistas son Jon Voight y Maximilian Schell. El diseñador de producción, Rolf Zehetbauer, obtuvo un Oscar de la Academia de Hollywood por su diseño de "Cabaret" y se espera que algo similar ocurra con su trabajo en "El archivo de Odessa".

El guión original es de Kenneth Ross y George Markstein. Jon Voight personifica a Peter Miller, el joven reportero que toma sobre sí la responsabilidad de desenmascarar la temible organización de los SS; Mary Tamm hace Sigi, la novia del corresponsal; Maximilian Schell es Eduard Roschmann, apodado el "carnicero", temible general nazi; María Schell es la madre del protagonista.

América: "Las 7 maravillas del mundo"

En segunda semana se exhibirá a partir de hoy en el América "Las siete maravillas del mundo", documental filmado en technicolor y cinerama que rescata paisajes y rarezas de diversos países.

Narrada en castellano, muestra entre otras cosas las pirámides y esfinge de Egipto, el Partenón de Atenas, el volcán Fujiyama en Tokio, la escuela de elefantes en el Congo, el Taj Mahal en la India, las cataratas del Iguazú en Misiones, Argentina, la estatua de la Libertad en Nueva York, Estados Unidos; el Cristo del Corcovado en Río de Janeiro, Brasil; la torre inclinada de Pisa, Italia, etc.

Como complemento se puede ver "Los 14", una historia de catorce hermanitos huérfanos que van de orfelinato en orfelinato y cuyos endiablados caracteres nadie logra disciplinar. Todos capitaneados por Jack Wild, el actor de "Melody".

Audiovisual sobre Couperin hoy en el Auditorium Galli

Juventudes Musicales de Mendoza realizará hoy a las 21.30 en el auditorium Galli una presentación en adhesión a los festejos de la independencia de Francia.

En la oportunidad se ofrecerá un audiovisual sobre "Couperin en la corte de Luis XIV". De todas las dinastías de músicos franceses, la de los Couperin organistas, clavecinistas y compositores es la más numerosa (doce miembros). Francois, llamado el grande, nació en 1668 y murió en 1733. Su precocidad casi mozartiana fue tan notable que a la muerte de su padre se le pidió que le sucediera en el órgano de Saint-Gervais (tenía solo once años).

A pesar de que Couperin fue primero formado en la tradición musical francesa, rápidamente cayó bajo la influencia italiana; su admiración por Corelli nunca fue desmentida. Couperin supo limitarse a una zona musical que lo apartaba de todos los otros grandes músicos de su época, es decir, se limitó a creaciones de un carácter íntimo y conveniente a un temperamento melancólico y más sensible al misterio que a la grandilocuencia.

Parece haber resumido su doctrina artística en esta frase de uno de sus prefacios: "Confieso de buen grado que me gusta más lo que me emociona que lo que me sorprende".

La disertación estará a cargo de la profesora Alicia Velázquez Bellot y en la parte musical intervendrán la profesora María Antonieta Sacchi de Cerlotto en clave y el señor Francisco Sánchez en violoncello.

FOTOS
CARNETS
FOTO LUX
ENTREGA EN 1 MINUTO
San Martín 1658, frente a San Luis
1|7|F|30 7|A

Otra semana de "Vivir por vivir"

En segunda semana entrará a partir de la fecha en el Selectro "Vivir por vivir", realización de Claude Lelouch que reúne a un importante reparto encabezado por Ives Montand, Candice Bergen, Annie Girardot, Irene Tunc, Uta Taeger, Jean Collonb y Anouk Ferjac.

Robert (Yves Montand) famoso anunciador de televisión, está casado con Catherine (Annie Girardot) pero su amor se ha marchitado y ahora tiene una amante, Mirelle (Irene Func) a quien piensa abandonar por Jacqueline (Anouk Ferjac) cuando conoce precisamente a Candice (Candice Bergen).

No tardan en amarse intensamente los dos. El la lleva en una misión a Kenya y más tarde la instala en un piso en Amsterdam. El hombre le habla a Catherine de su nueva amante y ella no hace comentario alguno. Cuando lo trasladan a Vietnam, le dice a Candice que quiere romper con ella y para su asombro, la mujer lo escucha serenamente, pues ya está cansada de él.

El tema se desliza hacia un final lleno de interrogantes en una salida imprevista en lo que hace a Catherine, quien al verse abandonada resuelve todos sus problemas emocionales.

Como complemento se exhibirá "El graduado", con Dustin Hoffman.

Nota de una entidad cultural al comisionado de la Capital

A continuación damos a conocer textualmente la nota que envió el presidente de la Federación de Entidades Culturales al comisionado de la Capital, ingeniero Aliberto César.

"Acusamos recibo de su nota de fecha 21 de mayo en respuesta a nuestra solicitud del día 6 del mismo mes. En su comunicación el señor Comisionado responde conjuntamente a nuestra entidad y a la Sociedad Argentina de Artistas Plásticos. Si bien es cierto que esta última está adherida a la Federación, se trata de una sociedad autónoma, circunstancia que aclaramos por si Ud. desea contestar directamente a la nota que hacemos referencia.

"En relación al contenido de la respuesta a nuestra solicitud, nos vemos en la necesidad de aclarar un mal entendido que se desprende del texto de la misma.

"No hemos solicitado permiso para realizar reuniones colaterales a las específicas del desarrollo y fomento de la cultura, según se desprendería de su contestación. Nuestra actividad y la actividad de las entidades adheridas son exclusiva y específicamente culturales y autónomas y con ese carácter se realizaron todas las reuniones en el Museo. Cualquier otra interpretación no tiene nada que ver con nuestro trabajo.

"Hecha esta aclaración, deseamos expresar a Ud. nuestro punto de vista con relación a las reglamentaciones, concursos, designación de funcionarios a nivel de dirección en el área cultural, etc. Creemos que al tomar medidas de esa naturaleza la autoridad municipal podría hacer consultas a las instituciones que agrupan a los artistas y escritores para que las resoluciones sean el resultado de un conocimiento exhaustivo de los problemas después de recoger la opinión y la experiencia de los trabajadores de la cultura. Este punto de vista ya ha sido expuesto por nosotros en otras oportunidades y en alguna ocasión ha sido tenido en cuenta. Así nació la mancomunidad entre el Museo de Arte Moderno y nuestras instituciones, integración que ha sido interrumpida por la disposición del señor Comisionado, que esperamos sólo sea transitoria.

"Nuestro propósito es colaborar con las autoridades en el desarrollo de planes culturales y participar, de esa manera, en una tarea que hace a los fundamentos de estas organizaciones.

"No deseamos romper la tradición de buenas relaciones y de colaboración frente a su gobierno y, por el contrario, le dejamos expresado, una vez más, nuestro deseo de trabajar por la cultura de Mendoza superando cualquier equívoco que pueda surgir.

"Creemos que a la luz de los hechos que hemos expuesto, el señor Comisionado tendrá los elementos suficientes para rever la medida. En tal sentido esperamos su convocatoria para reiniciar la actividad de las entidades culturales en el Museo de nuestra ciudad capital".

Errol Flynn

City: "Las aventuras de Robin Hood"

El City repondrá a partir de hoy "Las aventuras de Robin Hood". Errol Flynn caracteriza a Robin, el elegante noble que se convirtió en ladrón; Olivia de Havilland a la doncella Marion; Basil Rathbone al impetuoso jefe de policía con quien Robin tuvo tantos encontronazos; y Claude Rains al rey Juan.

La dirección estuvo a cargo de Michael Curtiz y William Keighley sobre guión de Norman Reilly Raine y Seton E. Miller. La música de fondo fue compuesta por Erich W. Korngold.

La grandeza, la audacia y la intriga de la Inglaterra del siglo XII son el contexto de este film en technicolor distribuido por Artistas Unidos.

Conservación de los instrumentos musicales

Hoy, a partir de las 19.30, en el Museo Municipal de Arte Moderno, San Martín 1143, el doctor Wilfredo Hoffman dictará una conferencia didáctico-musical sobre el tema "La conservación de los instrumentos musicales". El disertante contestará las preguntas que sobre el tema le formule el público.

El acto lo organiza el Centro de Extensión y Divulgación Musical, CEDIM.

La entrada será libre.

CINES Y TEATROS

CENTRO

AMERICA - Hoy de 13.45 a 24 hs. "LAS SIETE MARAVILLAS DEL MUNDO" y "LOS 14".

AVENIDA. - Hoy 21.30 hs., Susana Campos, Rudy Carrie, en: "PIJAMA DE SEDA".

CARIBIAN - HOY no hay función.

CENTER - Hoy de 13.30 a 24 hs. "EL ARCHIVO DE ODESSA" y "NUESTROS AÑOS FELICES".

CINEMA - Hoy de 14 a 24 hs. "CONSERJE EN CONDOMINIO" y "LIBRE AL VIENTO".

CONDOR - Hoy Cont. de 14.30 a 24 hs.: "MARIDOS EN VACACIONES" y "LA GRAN RUTA".

LAVALLE - Hoy de 14 a 24 hs. "NAZARENO CRUZ Y EL LOBO" y "CUANDO EL AMOR LLEGA".

LUXOR - Hoy de 14 a 24 hs. "JUNTOS SON DINAMITA" y "EL TRITURADOR".

OPERA - Hoy de 14 a 24 hs. "TORBELLINO VA A LA GUERRA" y "TIERRA BRAVA".

PREMIER - Hoy de 14 a 24 hs. "PRIMERA PLANA" y "LOS MERCENARIOS".

CITY - Hoy de 14 a 24 hs. "ROBIN HOOD" y "AHORA ME LLAMAN EL MAGNIFICO".

GRAN REX - Hoy de 14 a 24 hs. "LOS IRROMPIBLES" y "GITANO".

REAL - HOY a las 21 hs.: "CARMIÑA" y "SIEMPRE FUIMOS COMPAÑEROS".

ROXY - Hoy de 13.45 a 24 hs. "CONSERJE EN CONDOMINIO" y "AL MAESTRO CON CARIÑO".

SELECTRO - 21 hs. Noticiero Panamericano "EL GRADUADO" y "VIVIR POR VIVIR".

AUTOCINE BROADWAY - Hoy a las 21 hs. "El bolero de Raquel" y "Las leandras".

GRAN AUTOCINE MENDOZA - Hoy a las 21 hs. "El viaje" y "La captura del Pelham 1-2-3".

EL CERRO CINE AUTO EL CHALLAO - Hoy a las 21 hs. "La super, super aventura" y "El hundimiento del Japón".

DE LA MONTAÑA - Sábado y domingo 22 horas. "La Blunda" de Carlino.

MUNICIPALIDAD DE LA CAPITAL - Subsecretaría de Acción Social - Dirección de Cultura. - **Teatro Municipal "Julio Quintanilla"**. Hoy a las 21.30 hs. Ballet Indoamericano "Los Ceibos", dirige Víctor De Angelis.

GODOY CRUZ

PLAZA - Hoy noche a las 21 hs. "La Super, Super Aventura" y "El niño es nuestro".

SPORTSMAN - Hoy noche a las 21 hs. "La invasión de los vampiros", "El Sátiro" y "Amor libre".

MAIPU

IMPERIAL - Hoy noche a las 21 h "Contrato a Marsella" y "Los Aventureros".

PALMIRA

COLON - Hoy a las 21 hs. "El golpe" y "Puños de acero".

SAN MARTIN

MAYO - Hoy noche a las 21 hs. doble programa: "La fuga del loco y la sucia" y "Asesinato en masa".

MONUMENTAL - Hoy 21 hs. "Los girasoles de Rusia".

CERVANTES - Hoy 21 hs. "Pasión impura" y "Cama con música".

RIVADAVIA

DUCAL - Hoy noche a las 21 hs. "Aventuras de un bribón", "Trader Horn" y "Festival del pájaro loco".

LA CONSULTA

REAL - Hoy noche a las 21 hs. "El gran Gatsby" y "Solo matan a sus dueños".

SAN RAFAEL

IDEAL - Hoy de 14 a 24 hs. "Aeropuerto 1975" y "Tarzán y el muchacho de la selva".

LAS SIETE MARAVILLAS DEL MUNDO
TECHNICOLOR
Un viaje fabuloso alrededor de todo el planeta conociendo y admirando un sinnúmero de maravillas, entre otras: Pirámides y Esfinge en Egipto - Partenón en Atenas - Volcán Fujiyama en Tokio - Escuela de Elefantes en el Congo - Taj-Mahal en India y...
APTA PARA TODO PUBLICO
CATARATAS DEL IGUAZU (Misiones - Argentina)
ESTATUA DE LA LIBERTAD (Nueva York - EE.UU.)
CRISTO DEL CORCOVADO (Río de Janeiro - Brasil)
TORRE INCLINADA (Pisa - Italia)
COMPLEMENTA:
Las diabluras de 14 hermanitos que enloquecieron a toda una ciudad!
LOS 14
con JACK WILD (Melody) y todos los 14
EASTMANCOLOR
HOY 2ª SEMANA GRAN EXITO
GRAN CINE América
Lavalle 327 Tel 25-5864

BALAZOS!... TROMPADAS!... DIVIERTASE!...
LOS IRROMPIBLES...
con
JORGE MARTINEZ
RICARDO ESPALTER
GRACIELA ALFANO
ROBERTO ESCALADA
Dirección:
EMILIO VIEYRA
Eastmancolor
Nort Film
Distribuida por ZONDA
En Programa:
Sandro en "GITANO" EASTMANCOLOR
APTO PARA TODO PUBLICO
Cine GRAN REX
HOY ESTRENO

Un viaje por el mundo mágico de la fantasía.
Ternura, humor travesuras... y nada de guerra!!
TORBELLINO VA A LA GUERRA
APTA PARA TODO PUBLICO
EASTMANCOLOR
DIBUJOS ANIMADOS - HABLADA EN CASTELLANO
Dirección: ROBERT GAVIOLI - Música BEPPE MORASCHI
Canciones interpretadas por RITA PAVONE
CONT. DE 14 A 24 Hs. COMPLEMENTA:
PARA LOS VIVOS, VIOLENCIA! PARA LOS MUERTOS, VENGANZA
EASTMANCOLOR
WILLIAM BOGART SIDNEY CHAPLIN
APTA PARA TODO PUBLICO
HOY ESTRENO GRAN CINE OPERA

3ra. SEMANA... y el éxito aumenta..!
LAVALLE
¡UD. JAMAS VIO NADA IGUAL!
en colores
DIST. ZONDA
nazareno cruz y el lobo
Un film de Leonardo Favio
con Alfredo Alcón
Juan José Camero
Marina Magali
PROH. MEN. 14 AÑOS
CONDOR
Los que pescan bien.... recogen mejor!
ALBERTO · JORGE OLMEDO · PORCEL
Maridos en vacaciones
con Ethel Rojo y Gogo Rojo
PROH. MEN. 18 AÑOS

APTA PARA TODO PUBLICO
ROXY CINEMA
CONT. DE 14 A 24
2ª Semana de Exito!
CANTINFLAS Más loco que nunca!
CONSERJE en CONDOMINIO
TRAIGA SUS NIÑOS AL CINE
2ª Semana
CONT. DE 14 A 24
PREMIER
LA COMEDIA MAS BRILLANTE DEL AÑO!!
JACK LEMMON WALTER MATTHAU PRIMERA PLANA
TECNICOLOR
LOS MERCENARIOS
en technicolor
Rod Taylor - Ivette Mimieux
Prohibida men. 14 años
TRAIGA SUS NIÑOS AL CINE
1ª SEMANA HOY Exclusivamente CENTER
GRAN EXITO! Cont. de 13.30 a 2
La temible ODESSA comienza su plan maestro de destrucción
La historia es real. El desenlace asombroso.
JON VOIGHT Y MAXIMILIAN SCHELL en
EL ARCHIVO DE ODESSA
TECHNICOLOR
PROHIBIDO MENORES DE 14 AÑOS
APTA PARA TODO PUBLICO
5ª SEMANA HOY EXCLUSIVAMENTE LUXOR
CONT. DE 14 A 24
"TRINITY" y su amigo se enojan
TECHNICOLOR
TERENCE HILL
JUNTOS SON DINAMITA
BUD SPENCER
COLUMBIA - CENTRO FILM TRAIGA SUS NIÑOS AL CINE

Notas Sociales

Casamientos

El padre Paulino Reale consagrará el matrimonio de la señorita María Marta Verdaguer Verdaguer y el señor Ramón H. Lucero Zalazar, el 1º de agosto, a las 21, en la capilla del Colegio María Auxiliadora. Actuarán como padrinos por la novia, el señor Manuel Verdaguer Arriaga y su señora María Nieves Verdaguer Dalmau y por el novio, el doctor Ramón T. Lucero y su señora Rosa Ester Zalazar. El día anterior testificarán el acto civil la señorita Cora Gibson Basso y el señor Mariano Marcó Molinero.

—Pasado mañana, a las 20, en la parroquia de Nuestra Señora del Perpetuo Socorro, de Chacras de Coria, el padre Daniel Correa bendecirá el casamiento de la señorita Alicia Haydée Angelelli y el señor Julio César Maturano. Intervendrán como padrinos el señor Juan Salvador Bontorno y su señora María Ester Salcedo, y como testigos, el señor Roque Sconfianza y su señora Nidia Sileoni. Oficiarán de testigos en el acto civil el señor Pedro Angelelli y su señora Nelly Crosetta.

BARILOCHE, 15. — La boda de la señorita Ana Beveraggi López Jordán y el señor Jorge Silva Colomer se celebrará el sábado, en la iglesia de San Ignacio de Loyola. Serán padrinos los señores Agustín Beveraggi Allende y su señora Delfina López Jordán y Jorge Horacio Silva y su señora Beatriz Colomer.

Demostraciones

El señor Roberto Plate Schott y su señora María del Valle Videla Silveti brindarán hoy una copa de champaña a la señorita Matilde Fontana Antonelli y al doctor José Daniel López Laur, quienes el viernes contraerán matrimonio.

—Con el objeto de despedir al señor Cilio Colonnese y a su señora Hermelinda Posterivo, que viajaran a Estados Unidos, el señor Pascual Molero y su señora María Casado Oñate los agasajaron con un cóctel.

—La señorita Liliana Buscema reunió en una comida a las amigas de la señorita Stella Maris Vitale Rodríguez, para despedirla de la vida de soltera, y la señorita María C. Corvalán le ofreció un té, en su residencia.

Reuniones

Hoy, a las 16.15, en Alberdi 523, se realizará la reunión de la Sociedad Vicentina Conferencia El Tránsito, que preside la señora Beatriz Mayorga Galigniana de Alvarez.

—El té mensual del Banco del Audífono que fue postergado por motivos de organización, tendrá lugar en la residencia de la señora Gabriela Palombarini de Palombarini hoy, a las 17' Colaborará la señora Olga Quiroga de Sacchi.

Misa impetratoria

En la parroquia del Inmaculado Corazón de María se rezará una misa el sábado, a las 10.30, para rogar por la felicidad de la señorita María Cristina Perceval Suárez y del señor Eduardo Rafael Ocaranza. El oficio es a pedido de las señoras Rosa Alicia López Suárez de Dalla Torre y María Teresa Lopez Suárez de Sederino.

Enfermos

Se encuentra mejor la señora Adela Sciesa de Couto.

—Es satisfactorio el estado de la señora Beatriz Susana Navarro Pinto de Leonelli y el de su hija Lorena Beatriz.

Viajeros

A Europa el doctor Roberto Baeza y su señora Graciela Nazar Galigniana.

—De Buenos Aires el doctor Florencio Ortega del Campillo, su señora Julia Elena Malbrán y sus hijos.

—De Buenos Aires la señora Marta Mayorga de Aguirre.

—A Buenos Aires la señora Gladys Araujo de Barbeito.

—A Mar del Plata el coronel Héctor Sosa Basualdo y su señora Alicia Calle Ara.

—De Estados Unidos y Canadá el doctor Luis A. Grandin y señora.

—A las cataratas del Iguazú el señor Mario Eduardo Carrion, su señora Lidia Antonia Marcucci y su hija Carina Elizabeth.

—A las provincias del Norte y termas de Río Hondo, el señor Justo Angel Terraza y su señora María Angélica Agüero.

—A La Rioja el señor Juvenal Galaburri.

Misas y funerales

Se oficiarán misas:

Hoy, a las 20, en la iglesia de la Compañía de Jesús, por el alma del señor Faustino Picallo, ex gobernador de Mendoza, en el cuarto aniversario de su fallecimiento.

—Hoy, a las 11, en la capilla del Hogar de Ancianos San Vicente de Paul (Alberdi 523), y a las 20 en la parroquia de San Juan Marón, por las almas de las señoritas Zahida y Sara Simón y del señor Raúl Zabala. El primer oficio es a pedido del Consejo Particular de la Sociedad San Vicente de Paul y el segundo, por la comisión de damas pro-casa parroquial San Juan Marón.

—Mañana, a las 12, en la iglesia de la Compañía de Jesús, por el alma del señor Norberto Gordón.

Obstruyen la labor de periodistas

Personal jerárquico de la Estación de Ferrocarril General San Martín dificultó ayer la labor del redactor y el cronista gráfico de este diario que concurrieron al lugar para efectuar una nota sobre la situación de familias chilenas allí alojadas.

El funcionario que mostró oposición a que los periodistas cumplieran con su cometido cuando éstos estaban efectuando entrevistas en la sala de espera, afirmó que era obligación para la prensa el pedir autorización previa ante su oficina para estar en el lugar.

Aludió repetidamente a su autoridad y puntualizó que tanto el "hall" como la sala de espera de la estación no son lugares públicos, sino que para transitar por allí es preciso su consentimiento. Añadió que en esos lugares, el personal de LOS ANDES debía tener expresa autorización, invocando para efectuar esa afirmación que se estaba en "jurisdicción federal".

Para obstruir la labor de los periodistas el funcionario acudió al auxilio de personal de la Policía de Seguridad Ferroviaria que solicitó la identificación y tomó nota de esos datos. Posteriormente los periodistas pudieron retirarse.

El funcionario es el señor Nicolás Bordón, segundo jefe de la estación Mendoza del Ferrocarril General San Martín, a cargo de la Jefatura.

Con su actitud el funcionario negó el hecho irrefutable de que los lugares mencionados son públicos y ningún ciudadano puede arrogárselos como predios privados. Por lo demás, desconoció, con anuencia de agentes policiales, las disposiciones de la ley en vigencia Nº 12908 del "Estatuto del periodista profesional", que en su artículo 13 expresa que el carnet de periodista profesional otorga el ejercicio de los siguientes derechos: "a) libre tránsito por la vía pública cuando acontecimientos de excepción impidan el ejercicio de este derecho; b) al acceso libre a toda fuente de información de interés público; c) al acceso libre a las estaciones ferroviarias, aeródromos, puertos marítimos y fluviales y cualquier dependencia del Estado, ya sea nacional, provincial o municipal. Esta facultad sólo podrá usarse para el ejercicio de la profesión".

Difícil situación de familias chilenas por el bloqueo de las rutas

Uno de los grupos alojados en la sala de espera de la Terminal de Omnibus. En algunos casos pernoctan en el lugar desde hace una semana.

Difícil situación aflige desde hace varios días a varias familias chilenas que se encuentran en nuestra ciudad a la espera de que el paso a Chile por tierra quede expedito. Unas 50 personas en la Terminal de Omnibus y alrededor de 30 en la Estación de Ferrocarril General San Martín, aguardan desde hace hasta diez días, en algunos casos, a que disminuya el temporal en alta montaña, de modo que puedan despejarse de nieve la ruta internacional y las vías del ferrocarril.

Los dos grupos, que incluyen varios niños, están integrados por familias de pocos recursos que en estos momentos solo cuentan con el pasaje de ómnibus o de tren y que debido al retraso sufrido para regresar a su país ven agotado su dinero.

En la terminal, las personas alojadas en una de las salas de espera explicaron que han pasado una semana en el lugar, ya que después de adquirir su pasaje y dejar el hotel donde se alojaban, no tuvieron dinero para costearse la estada durante esta demora, "que se prolonga cada vez más, ya que el tiempo no mejora". Explicaron que la situación comienza a ser "desesperante porque no tenemos plata y no podemos dar alimentos calientes a los niños; solamente podemos comprar algunos sandwichs, pero así no podremos seguir más". Informaron que pernoctan en esa sala y que no han tenido inconvenientes para permanecer allí "y en este lugar hacen una limpieza adecuada cada día". Por otra parte afirmaron que en la jornada de ayer la policía provincial efectuó algunas detenciones: "Se llevaron a algunos muchachos, pero no sabemos por qué, ya que tenían sus documentos en orden".

En la sala de espera del Ferrocarril Gral. San Martín, varias familias aguardan a que se despeje el paso en la cordillera.

Consultados sobre las gestiones que han realizado ante el Consulado de Chile en Mendoza, coincidieron en afirmar categóricamente "allí no nos dan ninguna clase de solución. Hemos pedido que se gestione nuestro traslado en un avión militar de carga. No pedimos ninguna limosna porque proponemos pagar ese viaje por vía aérea, que es la única factible, mediante la devolución del pasaje que tenemos ahora y luego al volver a Chile".

Explicaron también otros casos, en que los viajeros dispondrían del dinero para viajar por avión, a condición de que pudieran pagar en moneda argentina o chilena y no en dólares.

En el ferrocarril

En la Estación del Ferrocarril San Martín, hay alojadas unas 30 personas, también en la sala de espera. En este caso, son viajeros que esperan en esas precarias condiciones desde el 5 de este mes y el problema no parece de rápida solución por cuanto, según informaron a LOS ANDES empleados de la Estación, la vía se encuentra bloqueada en Polvaredas y la acumulación es considerable en Puente del Inca. Para este grupo, el Consulado de Chile ha dispuesto que se les proporcione almuerzo y cena sin cargo en un restaurante de nuestra ciudad. Estas familias explicaron también que, excepto su pasaje, no disponen de otro recurso y asimismo solicitan que se les ayude para regresar a su patria lo antes posible. Dijeron asimismo que "excepto la comida, el Consulado nos dice que nos arreglemos para volver como podamos y nos dicen que no hay otra salida".

Por otra parte, también está alojada en la Estación una familia chilena integrada por el matrimonio y quince hijos, varios de ellos de corta edad, que cuenta con el certificado de radicación en nuestro país y aspira a residir en Mendoza, pero que no tiene dinero ni trabajo. Los empleados del Ferrocarril tratan, desde hace una semana, de brindar alguna solución para este problema.

Pagan sueldos en Educación del Adulto

La Dirección Nacional de Educación del Adulto procederá a hacer efectivos a partir de hoy los haberes correspondientes a junio y planilla complementaria.

Los pagos se harán en la sede de la delegación Mendoza, de acuerdo a la siguiente programación: Gran Mendoza, Maipú, Lavalle, Luján y Zona Este, hoy de 15.30 a 20; áreas Nº 7, 8 y 10, se efectúan en la fecha las respectivas transferencias; y escuelas militares, se realizan hoy los correspondientes depósitos.

El personal docente de centros educativos secundarios no percibirá en la oportunidad sus haberes por no haber llegado las respectivas planillas.

Zona Este

San Martín

Fue declarado hoy asueto administrativo

SAN MARTIN. — La Intervención Federal declaró hoy asueto administrativo para la administración pública provincial y municipal con motivo de celebrarse el día de Nuestra Señora del Carmen, patrona del departamento.

Se estableció, además, que esta disposición es optativa para el comercio, la industria y demás actividades privadas.

Santa Rosa

Donación a la escuela de Cieneguita

SANTA ROSA. — De acuerdo a una solicitud de la Escuela Nº 309 de La Cieneguita, que ubica en zona rural, el Sindicato de Empleados y Obreros Municipales, realizó donaciones.

Ante la necesidad de montar una cocina comedor para atención de los niños asistentes al establecimiento, le fue solicitado al gremio comunal una pileta de cocina y su correspondiente instalación de cañerías y canillas, lo que el sindicato concretó de inmediato.

Rivadavia

Cooperadora

RIVADAVIA. — La comisión cooperadora de la Escuela Nº 281 "Bernardino Rivadavia", procedió a renovar su mesa directiva que quedó integrada de la siguiente manera: presidente, Hilda Teresa Carchano de Vega; vicepresidente, Juan Di Lorenzo; secretario general, Alberto Abrego; prosecretario, José Parrino; secretarias de actas, Luisa Pleitel de Maturano y Rosa Rodríguez de Rirani; tesorero, Salvador Caramazza; vocales: Petrona Núñez de Gutiérrez, Salvador Pennutto, Guillermo Acieff, Antonio Fiochetti, Juan Carlos Quiroga, Domingo Cappanera y Raquel Morán de Tondini; revisores de cuentas: Rogelio Parisi, José H. Acieff; asesor Santiago Calí.

La Paz

Una máquina trabaja en la construcción de una piscina.

El Club Luz y Fuerza construye un cámping

LA PAZ. — El Club constituido por el Sindicato de Luz y Fuerza del departamento, ha iniciado construcciones en el predio que ubica en la esquina de calles Villa Amelia y España de esta villa cabecera.

En el terreno adquirido este año, de 7.500 metros cuadrados, se procede a la excavación necesaria para la construcción de una pileta de natación, que será la primera obra de envergadura a realizarse.

En el solar está planificada también, la construcción de canchas de tenis, bochas, pelota a paleta, básquet, etc., y una pista de hormigón para bailes.

Esta nueva entidad social y deportiva en el medio, tiene abiertas sus puertas, además de los miembros del referido sindicato, para todos aquellos que quieran asociarse y que deberán pagar la cuota de ingreso y mensuales posteriores.

Su presidente, señor Néstor Valdés, y el secretario, señor Osvaldo Silva, señalaron que "aspiran a lograr para el departamento, una institución que sirva al desarrollo cultural, social y deportivo de los jóvenes del medio, uniendo voluntades también para concretar los planes trazados, sobre las bases infraestructurales que ya poseen, e invitan a asociarse al mismo".

Cuentan en su sede social en calle Buenos Aires Nº 65, frente a la plaza 9 de Julio, con salón de juegos y entretenimientos para los asociados. En ese local, además, se pueden informar sobre ingreso a esta entidad.

Se informó sobre un plan de obras públicas

LA PAZ. — Una vez aprobado —según informó la Municipalidad— el presupuesto general de gastos y recursos para el corriente año, han sido previstas varias obras públicas.

Según lo proyectado, el comisionado municipal señor Carlos Navarro enunció el siguiente plan:

En el distrito Villa Nueva: 40 cuadras de veredas urbanas; remodelación de la avenida San Martín, con erradicación del arbolado y reforestación, donde además será pavimentado el costado sur y se instalará un moderno sistema de alumbrado.

Ampliaciones en el salón polideportivo; duchas, vestuarios y hormigonado de la pista adyacente. Construcciones en la ampliación del cementerio. Hormigonado de la playa del mercado municipal y reconstrucción de la fábrica de hielo. Habilitación del pozo semisurgente del barrio Tomás Godoy Cruz y obras complementarias de riego urbano. Construcción del sistema de riego en Las Colonias y forestación del barrio.

En Las Chacaritas: construcción del centro cívico, centro de salud, delegación municipal, destacamento policial, teléfono público y estafeta de correos.

En Villa Antigua: construcción del centro cívico, centro de salud, policía, delegación municipal, cabina telefónica y estafeta de correos. Remodelación de la plaza Bartolomé Mitre y construcción de veredas y paseos hormigonados.

En Arroyito: construcciones para la instalación de la usina eléctrica y construcción de una pileta de 15.000 litros para almacenar agua potable.

Las obras enumeradas anteriormente serán realizadas de acuerdo a las previsiones del presupuesto aprobado recientemente y por parte del personal técnico y obrero de la comuna.

Junín

Las obras de infraestructura en un barrio

Junín. — Se dio comienzo a las obras de infraestructura en el barrio municipal de esta villa, que serán ejecutadas por terceros.

La fiscalización en las tareas estará a cargo del Instituo Provincial de la Vivienda, mientras que la dirección técnica será ejercida por personal especializado de la Dirección de Obras Públicas de la Municipalidad.

Por otra parte, la Comuna informó que continúa la poda del arbolado en la villa y demás distritos, como así también la limpieza de cunetas y construcción de puentes y cordones realizadas por el Departamento de Obras y Servicios Públicos.

Intensos fríos se registran en Malargüe

Remoción de la nieve en el Portezuelo de El Chiuido

MALARGUE. — Personal de Vialidad Nacional, delegación Malargüe, viene trabajando en la limpieza de la ruta nacional 40, a la altura del Portezuelo de El Chiuido. La nieve acumulada en ese portezuelo supera los 60 centímetros y las máquinas han venido limpiando la ruta en las tres últimas jornadas, y que por efecto del conocido viento blanco se vuelve a cubrir. Ayer, personal de Vialidad, al mando del delegado Jesús Melero, trabajó hasta las dos de la madrugada para mantener expedita tan importante ruta.

En Malargüe se vienen registrando las temperaturas más bajas del año con varios grados bajo cero. Anoche soplaba fuerte viento, lo que intensificará el intenso frío reinante.

Se analizará la situación de estudiantes chilenos

La situación de los numerosos jóvenes chilenos que cursan estudios en establecimientos de nuestra provincia será analizada por autoridades del Ministerio de Cultura y Educación.

El informe fue suministrado a nuestro diario por el profesor Dardo Salomón Olguín, durante una entrevista concedida ayer a la tarde. "Se está haciendo un relevamiento —opinó— entre los estudiantes de ese origen, ya que tenemos entendido que hay quienes fueron inscriptos y están cursando sin haber completado todavía la documentación correspondiente y sin certificado de estudio debidamente legalizados que acrediten su condición de alumnos terciarios".

Reveló que se ha fijado un plazo para que los interesados puedan presentar la documentación respectiva. "Una vez que tengamos en nuestro poder esas constancias, veremos qué medidas se tomarán", aclaró. Señaló, asimismo, que resultaba difícil determinar con exactitud el número de estudiantes extranjeros que se encuentran en Mendoza, ya que varía de acuerdo a las escuelas e institutos. "Pero tampoco es una cantidad excesivamente grande, como se ha afirmado", agregó.

La situación de esos jóvenes es delicada ya que, según trascendió, deberán completar prolongadas gestiones ante distintos organismos oficiales argentinos y chilenos en un plazo breve, que caducará el 31 de este mes.

—¿Qué sucederá cuando concluya el período de regularización?, se le preguntó al ministro.

—De acuerdo a los resultados de esa investigación, se verá qué medidas corresponde adoptar.

Denuncias de docentes

En otro orden de cosas, el profesor Olguín desmintió terminantemente que los problemas denunciados por algunos docentes —en el sentido que les habría sido imposible percibir sus haberes, ya que el banco donde efectivizan los cheques respectivos se negó a pagarles— cayeron bajo responsabilidad del Ministerio. "No podemos fiscalizar la actuación de los bancos porque el mecanismo está organizado desde hace mucho tiempo", señaló. "El director de cada escuela tiene una cuenta corriente en el banco; las planillas le son enviadas a fin de que extienda los cheques para el personal docente. Puede producirse en determinadas circunstancias alguna demora porque las planillas no llegan a tiempo o porque el responsable no realiza los trámites en la forma habitual, pero son hechos aislados. Cuando hay denuncias en ese sentido nos encargamos de hacer las averiguaciones necesarias para deslindar responsabilidades".

Comedores escolares

Otro de los temas abordados por el funcionario fue el referido al funcionamiento de los comedores escolares. Señaló que si bien es dudoso que en los actuales momentos pueda aumentar su número, los que ya están habilitados seguirán trabajando dentro de las modalidades habituales. Reveló que se había elevado la cuota asignada por alumno, que de 2,50 pesos, se llevó a 5 y posteriormente 12, a fin de posibilitar que la alimentación que se suministra a la población escolar esté "acorde con sus necesidades, especialmente en aquellas escuelas que tienen internados en los que los chicos permanecen durante todo el día".

Ratificó la idea de fortalecer el sistema de comedores, ya que su funcionamiento ha dado excelentes resultados. Posteriormente, y de acuerdo a las posibilidades presupuestarias, se estudiará la ampliación de su número.

La Bodega del 900
MAÑANA
actuacion estelar de

ENRIQUE DUMAS
RESERVAS A LOS TELS.: 262773 - 262775
AV. de ACCESO Y URQUIZA Villa Nueva
Amplia playa interna para estacionamiento de vehículos

OFERTA ESPECIAL
araña bronce opalina de 5 y 8 luces, desde: $3.900
Jade
lo bellamente útil
REGALERIA SAN JUAN 1272 TEL. 253946
AMOBLAMIENTO BOULOGNE SUR MER 567 TEL. 241630

GUIA PROFESIONAL

MEDICOS

CECUR
CENTRO CARDIOLOGICO DE URGENCIA
Dres.: L. Arias - A. Perello - O. Ortiz Baeza
Médicos consultores:
Prof. Dr. A. Zavala Jurado
Dr. A. González Martín
Radio llamado teléf.: 244330 - 249030, solicitando servicio de CECUR.
16|7|C|763|22|7

MEDICINA DE URGENCIA
POLICLINICA SAN JOSE
ATENCION PERMANENTE
Consultorio y domicilios
GODOY CRUZ 2523
Guaymallén - Teléfono 262842
4|6|C|326|14|6

Dr. I. SCHERBOSKY
Clínica - Especialista en enfermedades bronco pulmonares. Asma. Pedir turno. José F. Moreno 2760. Tel. 257402 y 258616.
14|11|F|74067|Pte.

Dr. KALIMAN
CLINICA GENERAL
Medicina Psicotomática - Consultas de 15 a 19 hs. Se atiende mutuales. Sgto. Cabral 706. Ciudad. Teléfono 290500. 15|4|F|50803|Pte.

Dr. OSCAR E. CAMINOS
Clínica y Cirugía - Obesidad - Várices - Vejez - Enf. Venéreas - Impotencia - Mutuales. Sarmiento 747. T. 258130. 11 a 13 - 17 a 21.
9|1|F|Pte.

Dr. RODOLFO S. ESCOBAR
CLINICO - CIRUJANO
Ap. Digestivo. Várices y Hemorroides. Paso de los Andes 520, Godoy Cruz. Solicitar turno T. E. 225826.
1|10|F|Pte.|A

UNIMEV
Dr. JORGE ROBLES
Turnos: Tel. 256582
MANZANA S - CASA 10
13|7|F|Pte.|A

APARATO DIGESTIVO

Dr. LUIS J. VILA
Hígado - Vías biliares - Páncreas. Colón 185. 3er. Piso. Lunes, miércoles y viernes de 17.30 a 20.30 hs. Pedir turno al tel. 214974.
9|6|F|Pte.|A

Dr. LOPEZ DAVILA
APARATO DIGESTIVO
Estómago. Intestino. Hígado. Lunes, miércoles y viernes de 16.30 a 19 hs. Tel. 243074. 25 de Mayo 601.
19|6|F|72557|Pte.|A

Dr. OMAR MUSRI
Atiende Mendoza: Sanatorio Policlínico Guaymallén. Tel 218052. San Martín: Sanatorio Argentino, Rivadavia: Sanatorio Carrasco y Bertona.
6|2|F|62272|Pte.

Dr. LUIS CHRABALOWSKI
Cirugía, Aparato digestivo, Hígado, Vías biliares. Turnos: Jorge A Calle 326, Tel. 214441. Ciudad.
6|5|F|Pte.-A.

Dr. NESTOR MATUSCHKA
Clínico. Aparato digestivo, hígado, estómago, intestino, hemorroides. Diariamente desde las 17. Turnos a los teléfonos 291752 y 248241. - Colón 185 - 4º Piso.
9|12|F|75176|Pte.

VIAS URINARIAS

Dr. IGNACIO J. ROMERO
CIRUGIA VIAS URINARIAS
Cirugía general. Diariamente desde 17 horas. Pedir turno. República de Siria 325. Teléfono 292220.
F|Pte.

Dr. MANUEL BIANCHI
Riñón, vejiga, próstata y genitales. Esterilidad masculina. Turnos desde las 16 horas. Tel. 256234. - Agustín Alvarez 250.
4|6|F|66024|Pte.

Dr. JORGE L. FAVIER
CIRUGIA - VIAS URINARIAS
IMPOTENCIA
Reservar turno. - Rioja 934.
9|11|Pte.|A

UROLOGIA

Dr. ALBERTO PABLO CORICA
ESPECIALIZADO EN EE.UU.
Enfermedades vías urinarias. Adultos y niños. Colón 532 - Turnos Teléfonos 240835 y 252553.
29|1|F|29090|Pte.

NUEVO CONSULTORIO
Dr. ALBERTO DAVID BEKERMAN
ESPECIALIZADO EN EE.UU.
Cirugía, V. Urinarias. Adultos y niños. - 9 de Julio 1189. M. y jueves. San Martín (Sur) 69, G. Cruz. L. M. y viernes. Turnos T. 220078.
27|6|C|25|16|7

OBESIDAD

Dr. MARIO R. LEVIN
OBESIDAD
Director Centro Médico. Modelación Corporal Post Parto y Obesidad. S. Martín 1464, G. Cruz. Tel. 246897. Mutuales.
15|7|F|Pte.

Dr. ALBERTO SEVILLA
Médico director Institutos de Obesidad. Asma y Alergia de Mendoza, Córdoba, Buenos Aires
Obesidad y celulitis deformante. Várices y hemorroides. Trat. sin dolor. Departamentos especializados: Cardiología, Radiología, Cirugía plástica. Injerto de cabello. (Dres. Edgardo Escobar - Prof. Tomás Hughes). Avda. Colón 232. Tel. 241440 - 290006.
27|7|F|58110|Pte.

NUTRICION

DOCTOR
RICARDO W. ESTRELLA
Clínica médica. Nutrición. Hormonas. 10 a 13 y 17.30 a 21.30 hs. Mutuales. Unicamente con turnos. - Necochea 292. Tel. 216006 - 242897. - 218766.
1|2|F|4012|Pte.

Dr. MINUCHIN
Cirugía. Diabetes. Delgadez. Gota. Arteriosclerosis. Aparato digestivo. Tumores. Boca 50, Las Heras. Tel. 254402. Amigorena 80, Ciudad Tel. 244177.
-|12|F|Pte.

VARICES

Dr. SPINETTA REGUERO
Varices - Trat. no operatorio por electro fulguración. Cirugía. Espec. España. Turnos: Junín 213. Barrio Bombal. Tel 244111.
14|7|F|75664|Pte.

Dres. ALBERTO SEVILLA EDGARDO ESCOBAR
Tratamientos varices y hemorroides sin operación ni abandono de trabajo. Avda. Colón 232. Teléfonos 241440-290006.
27|7|F|58111|Pte.

HOMEOPATIA

Dr. ENZO R. CASTINO
Atiende día 24 del corriente. San Lorenzo 422. Turnos: Tel. 221826.
15|7|C|488|19|7

PSIQUIATRAS

Dr. RAUL ANTUN
Especializado en Europa. Lunes, Miércoles y Viernes. Entre Ríos 226. Turno de 14 a 19. Tel. 257256.
8|3|F|Pte.

Dra. REINA Y. de KOTLIK
PSIQUIATRIA PSICOLOGIA
Patricias Mendocinas 1914. Teléfono 216699. Mendoza.
25|5|F|63428|Pte.

NEUROLOGIA Y NEUROCIRUGIA

MARTA A. GIRARDELLI
Electroencefalografía - Neurología. Pedir turno. 9 de Julio 1160 - 7º Piso - Dpto. 6 - Tel. 242015.
2|8|F|Pte.|A

ESPECIALISTAS EN SEÑORAS

JOSE N. MALAH
Señoras. Esterilidad. Partos. 17.30 a 21.30. Necochea 292, Ciudad. Tel. 216006. Mutuales con turnos: Teléfono 218766.
30|4|F|56675|Pte.

Dr. GREGORIO ENRIQUE DE LA ROSA
Señoras. Partos. Cirugía. De 16 a 20 hs. diariamente. Mutualidades. H. Yrigoyen 242, G. Cruz, Mendoza. Tel. 291393.
4|10|F|52340|Pte.|A

Dra. ELENA C. GRANDIA
Señoras. Niñas. Mutuales. Turnos al 292358. Paso de los Andes 821, Ciudad. Tel. 292358.
Pte|A

ESPECIALISTAS EN NIÑOS

Dr. JUAN S. ROMERO
Especialista en niños. Clínica. Cirugía. Jefe Servicio Niños Hosp. Español. De 15.30 a 19 horas. San Martín 986. Godoy Cruz. T. 220893
14|2|F|62978|Pte.

PROFESOR
Dr. HUMBERTO J. NOTTI
Atiende: lunes, miércoles y viernes de 15 a 18. Mitre 954. Teléfono 240453.
16|7|F|76212|Pte.

GARGANTA, NARIZ Y OIDO

Dr. LUIS E. MONETTI
10-12 - 18-21 horas. 9 de Julio 1030. Tel. 249323. Particular teléfono 248061.
31|12|F|Pte.

Dr. FERNANDO L. ASSINI
GARGANTA - NARIZ - OIDOS
Atiende mutuales. Serú 11. Telef. 247766.
27|6|C|944|26|7

ANDRES FELIPE MAURICIO
GUSTAVO LUIS MAURICIO
GARGANTA - NARIZ - OIDOS
Solicitar Turnos
Granaderos 778 - Teléfono 245267
6|1|F|Pte|A

JOSE M. CORRALES
Especialista en garganta, nariz y oídos. Especializado Europa. Solicitar turno horas de la tarde. Perú 1251. Tel. 257715.
13|1|F|26341|Pte.|A

Dante D'Angela Patrucco
Ricardo Báez
Garganta, nariz, oídos y alergia. Turnos al Tel. 215326. Catamarca Nº 120.
7|5|F|58694|Pte.|A

Dra. GIOCONDA LO CASTRO
Especializada en Suecia. Ginecología. Colposcopía, Papanicolao. - Lunes, miércoles, viernes. Turnos: 253737 - 253629. 9 de Julio 1050. C.
26|5|F|Pte.|A

ASMA Y ALERGIA

Dr. LUIS BROITMAN
ASMA - ALERGIA
Patricias Mendocinas 634. Planta baja. Local 9. Tel. 249907. Se atienden mutuales.
4|6|F|65875|Pte.

ESPECIALISTAS DE LA PIEL

ALBERTO TORRES CORTIJO
Ex médico becario Univ. Madrid. Emilio Civit 43, 1er. Piso. Turnos de tarde al Tel. 255760.
21|11|1|Pte.

Dr. ALBERTO J. GRINBERG
Enfermedades de la piel. Alergia dermatológica. Horario, lunes a viernes, 17 a 21 hs. Sarmiento 777, Mendoza.
15|7|F|75872|Pte.

CIRUGIA ESTETICA

Dr. HUGO SALOMON
Unicamente Cirugía estética funcional de nariz. Clínica Godoy Cruz, Godoy Cruz 333, Teléfonos 215951 y 215952. Mutuales.
10|1|F|Pte.|D

Dr. J. SANANES
Jefe de Servicio Sala 1 Hospital Emilio Civit. Cirugía de nariz, mamas, adiposidades, injertos, quemados. Pedir turno, P. B. Palacios 1260 (Ituzaingo). T. 257319-251391.
7|3|F|Pte.D

(Más avisos en la Pág. siguiente)

SENSACIONAL!
Las Aventuras de Robin Hood
protagonizada por ERROL FLYNN OLIVIA deHAVILLAND
TECHNICOLOR®
("The Adventures of Robin Hood") con BASIL RATHBONE • CLAUDE RAINS y ALAN HALE • EUGENE PALLETTE • Dirigida por MICHAEL CURTIZ y WILLIAM KEIGHLEY • Guión original de Norman Reilly Raine y Seton I. Miller • Basado en antiguas leyendas de Robin Hood • Música de Eric Wolfgang Korngold
Además: Y AHORA ME LLAMAN "EL MAGNIFICO"
EN COLORES
TEATRO City
Copias Nuevas
HOY de 14 a 24 horas
Apto para todo público

HOY 2ª semana de gran éxito
YVES MONTAND CANDICE BERGEN / ANNIE GIRARDOT
"VIVIR POR VIVIR"
claude lelouch
COLOR
PROHIBIDA A 18 AÑOS
LA PELICULA QUE VOLVIO A "SHOCKEAR" A BS. AS.
EL GRADUADO
PROHIBIDO MENORES 18 AÑOS
DUSTIN HOFFMAN KATHARINE ROSS ANNE BANCROFT
EASTMANCOLOR
CINE ELECTRO

Atención Mercaditos
Pollos Eviscerados - Huevos - Al Mejor Precio
ESTABLECIMIENTO PALMADA
General Paz 323 — Mendoza
16|7|F|76213|18|7

PICK - UP CHEVROLET
1970 - De Lujo
MUY BUEN ESTADO
PERMUTAS - FINANCIACION
Buenos Aires 344 - Mendoza.
16|7|F|76207|17|7

JEFE DE PERSONAL
Con amplios conocimientos de leyes laborales y experiencia en tareas similares anteriores para importante obra en el sur del país. Se ofrece remuneración acorde con la función, vivienda. Indicar datos personales y referencias a "Gerente", Poste Restante este diario (6).
16|7|C|935|17|7

Peugeot 504 XSE y Fiat 128 de Lujo
VENDO
OLASCOAGA 965
SAN JOSE - GUAYMALLEN
MENDOZA
16|7|C|786|16|7

CHALET
Al lado Hospital Español. 4 dormitorios, gran living, amplio estar, 3 baños, patio, garage, 210 m2. cubiertos, calefacción central instalada menos radiadores y caldera.
TOTAL $ 1.750.000 CON FACILIDADES
OPORTUNIDAD
CICHITTI — SAN MARTIN 65 - CIUDAD — TELEFONO 292078
16|7|C|879|16|7

Fiat 1500/64
MUY BUEN ESTADO
Permutas - Financiación
BUENOS AIRES 344
MENDOZA
16|7|F|76203|17|7

PARRALERO
Con Referencias
NECESITO
CHUQUISACA 200
GODOY CRUZ
De 8 a 16 horas
16|7|F|76092|17|7

FURGONETA CITROEN
3 CV 1971
Impecable - Permutas
Financiación
Buenos Aires 344 — Mza.
16|7|F|76205|17|7

CHURROS CHURRICO
Distribuidora ofrece a distribuidores gran margen de ganancias. Ideal para reparto en bicicleta.
O'BRIEN 100 - GUAYMALLEN
TELEFONO 259292
16|7|C|801|802|16|7|D

A Estanterías Metálicas
30 x 90 x 2 mts.
OFERTA SEMANAL ..... $ 1.850
PETTAZZI Hnos
ITUZAINGO 2454
16|7|C|769|18|7

ORO
COMPRO
LA MEJOR COTIZACION
PLATA - MONEDAS
LEANDRO ALEM 172
15|7|C|641|24|7

REGALOS por MAYOR
Solicita viajantes, presentarse 16 a 20 hs. San Luis 324 - Ciudad.
16|7|C|909|16|7

DIESEL
Perkins 4 cilindros y Bedford 97 HP, garantidos. Cañadita Alegre 392, Gillén., T. 262986.
16|7|F|13592|16|7|D

POLLOS VIVOS
VENDO
A domicilio $ 18,50 a retirar $ 18,00. Elpidio González s/n. a 100 metros carril Urquiza. Lotes Rodríguez - Guaymallén.
16|7|C|932|16|7

ORO
PAGO MEJOR PRECIO
PATRICIAS MENDOCINAS 1319
A 20 metros calle Las Heras.
16|7|C|902|25|7

VENDO
SALON PARA NEGOCIO
FACILIDADES 3 AÑOS
Zona céntrica, 130 m2. de salón y 100 m2. de galpón para depósito. Teléfono. Vidriera y entrada vehículo. Avda. San Martín 1608, P. 4º - Of. 74 - Tel. 256582.
16|7|C|913|16|7

FIAT 600 - 69
VENDO
CONTADO Y FACILIDADES
RONDEAU 264 - MENDOZA
16|7|F|76254|16|7

ACIDO TARTARICO
VENDO
RIOJA 1025 — MENDOZA
16|7|C|880|16|7

OFICIAL ELECTRICISTA
Con experiencia en mantenimiento de fábrica industrial. Se requiere: Edad preferida 25/30 años. Escribir a:
POSTE RESTANTE C. (18). DIARIO "LOS ANDES"
16|7|F|76160|18|7

POLLAS WARREN
DE 21 SEMANAS Y 1 SEMANA
VENTAS POR MAYOR Y MENOR
Lisandro Moyano 2300 — El Plumerillo — Las Heras
16|7|F|76156|19|7

GRUPO ELECTROGENO - Vendo
27 H.P., con alternador ACEC, especial para finca o estancia. Belgrano 554, G. Cruz, Mza. Teléfonos 221990 y 220151.
16|7|F|74160|16|7

Tanque Cilíndrico Vertical
VENDO
Especial para combustible, 20.000 lts. de capacidad.
Belgrano 554 - G. Cruz - Mza. - Teléfonos 221990 y 220151
16|7|F|74161|16|7

ORO
PLATA - PLATINO - BRILLANTES
Compro al mejor precio de plaza.
O. F. $ 250. Voy a domicilio.
Sarmiento 50. Local 5. Tel. 244960
14|7|C|75 23|8

¡INCREIBLE!
En ciudad. Edificio construcción. 480 m. cub. 60 % obra realizada. Total $ 2.500.000. Facilidades.
A. BACCARELLI — San Martín 1070 - Teléf. 291830
16|7|C|843|16|7

DINERO
Necesita importante empresa en expansión. De 4 a 10 m. Plazo de 4 a 6 meses.
GARANTIA A SATISFACCION
LLAMAR TELEFONO 259249
16|7|C|844|16|7

PEUGEOT 404
2ª SERIE — 1967
IMPECABLE
Permutas - Financiación
Buenos Aires 344 — Mza.
16|7|F|76201|17|7

Peugeot 504-72
VENDO
O'Brien 322 - San José - Mza.
16|7|F|76253|16

ESTANCIERA IKA 1965
BUEN ESTADO
Permutas - Financiación
Buenos Aires 344 — Mza.
16|7|F|76198|17|7

VENDO
Casa Antisísmica
General Gutiérrez (Maipú). Muy buena ubicación, gas natural, cloacas. Sarmiento 56 - G. Cruz. Tel. 223027.
16|7|F|74151|16|7

LOSETAS Y VIGUETAS
ENTREGA INMEDIATA - TRAIGA PLANOS
CHACABUCO 132 - P. Piso "A" - MZA. - T. 216796
16|7|C|900|16|7

ORO
COMPRAMOS
ORLY
REGALOS
9 DE JULIO 1181
16|7|F|76095|20|7

CITROEN VENDO
Furgoneta, modelo 70, contado. José Manuel Estrada 243, Ciudad.
16|7|T|05113|16|7

MATRIMONIO EXTRANJERO
NECESITO
Finca 4 Has., con experiencia parral y chacra. Teléfono 256474 - 8-10 - 17-20 hs.
16|7|C| 4|16

ORO
Monedas, Pólizas, Brillantes
SUPERO TODA OFERTA
Joyería "MARTINEZ"
SAN MARTIN Y ALEM
Galería Rosso - Local 9 (nueve)
14|7|C|405|20|7

VENDO DEPARTAMENTO A ESTRENAR
Precio fijo e inamovible, 3 dorm., living, cocina, comedor, baño y ante baño. - Av. San Martín 1608, P. 4º, Of. 74 - Teléfono 256582.
16|7|C|913|16|7

ORO
HASTA $ 180 Y 250.
ESPEJO 271
2do. Piso - Of. 1
16|7|F|76...

GUIA PROFESIONAL

MEDICOS

CIRUGIA ESTETICA

Dr. ENRIQUE VELASCO
Cirugía estética, plástica reparadora. Lunes, miércoles y viernes, de 17 a 20 horas. Rioja 1153. Tel. 244806. 1|12|F|58682|Pte.

Dr. EDUARDO P. TOSI ORQUIN
Dr. ANTONIO C. GOMEZ NAVARRO (h.)
Traumatología y ortopedia. Enfermedades y cirugía de los huesos. Lunes a viernes 17 a 20.30 hs. Necochea 509. Solicitar turno 259499, 242723, 259228. 21|1|F|27785|Pte.

ACUPUNTURA

Dr. ALVAREZ NOQUE
CONSULTORIO MEDICO DE "ACUPUNTURA"
Consultas: Lunes, miércoles y viernes de 8 a 12.30 horas y martes y jueves de 16 a 21 horas. - 9 de Julio 951, 1º Piso, Dpto. 5, Ciudad. Teléfonos: 241805 - 241443. 1|11|F|83807|Pte.

REUMATISMO

Dr. MANUEL MENA
Reumatólogo - Enfermedades de columna vertebral, brazos doloridos, ciática. Atiende de 15 a 20 hs. Buenos Aires 226. Lunes a sábados. 20|3|F|Pte.|S

Dr. GONZALEZ PEREA
REUMATOLOGO
Lemos 30 - G. Cruz. - Tels. 223620 y 220062. Pedir turnos. F|Pte.

Dr. RICARDO BARCENILLA
Rivadavia 578 - Planta Baja - Dpto. 5 - Ciudad. - Turnos: 17 a 20.30 hs. - Teléfonos 292020 - 221910 27|2|F|Pte.

Dr. JULIO F. SANCHEZ
Doctor en medicina (Esp. en Europa), Reumatología, ortopedia y traumatología. Rivadavia 141, Tel. 291994. 23|2|F|Pte.

REUMATISMO

Dr. PEDRO LUIS ZANNONI
Reumatismo. Clínica médica. Aparato circulatorio, respiratorio, digestivo. San Martín 1730. Godoy Cruz. Turnos. Teléfono 290841. F|Pte|A

OCULISTAS

Dr. ZALDIVAR
Dra. MISTELI
Nueva dirección: Av. Emilio Civit 685. Ciudad. Tels. 257000 - 257100
14|1|F|Pte.

Dr. ALVAREZ NOQUE
SOLICITAR TURNO
Enfermedades y cirugía de ojos. Mitre 896 - Tels.: 241443 - 241805. 4|1|Pte.

CLINICA DE OJOS
Atendido por
16 Médicos Oftalmólogos y 6 Auxiliares Técnicos Universitarios
Consultorio externo de 8 a 21 hs. Guardias permanente. Cirugía e internación. Atención de particulares y Mutualidades. Av. España 888 - Teléf. 243856.
18|3|F|42513|Pte.

Dr. AGUINAGA
Hasta nuevo aviso atiende en Clínica de Ojos, de 9 a 11 horas. 25|6|F|71582|Pte.

JOSE CELSO GUARNIERI
Nuevo domicilio. Mitre 1565. Ciudad. Turnos. Tel. 215324. 11|7|C|499|7|8

Dr. LANGE
Enfermedades y cirugía de los ojos. Recetas de anteojos. De 16.30 a 19.30 hs. San Martín 1052. 1º Piso. Dpto. 9 (ascensor). Tel. 293422. Mendoza. Pte.|A

ODONTOLOGIA

Dra. DUCI DE CAPURRO
NIÑOS - ADULTOS
Lunes, Miércoles y Viernes. Rivadavia 76 - Pta. Baja. Dto. "F". Tel. 252134 - 291141. 1|6|F|65070|Pte.

VICTOR M. PICCIONE
Doctor en odontología. Cirugía de boca y huesos de la cara. Martes y jueves. Sanatorio Policlínico de Cuyo. Tel. 243000. Part. 255547. 1|2|F|Pte.

PARTERAS

IRMA YAKEL DE LEGUIZAMON
PARTERA
Av. San Martín 1239 - 3er. Piso, Dpto. A. - Tel. 257536 - Mendoza. F|Pte.

ESTHER C. DE SANANES
Partera nacional. Diariamente de 10 a 20 hs. Solicitar turno. Pedro B. Palacios 1260 (Ituzaingó) entre Catamarca y Lavalle. Teléfs. 257319 y 251391. 7|4|F|Pte.|D

LIDIA M. DE CUARTAS
PARTERA NACIONAL
25 de Mayo 770. Cdad. Tel. 247223. 19|6|F|83061|Pte.

CELINA E. M. DE ARNEDO
PARTERA NACIONAL
Catamarca 585, Ciudad. T. 242388. Pedir turno. 29|1|F|99490|Pte.

J. DELIA SANCHEZ GOMEZ
OBSTETRICA NACIONAL
Atiende de 15 a 17 horas, menos sábados. Rivadavia 634. Tel. 241019 6|12|F|Pte.

BIOQUIMICOS

LABORATORIO BIOQUIMICO DE CUYO
Dra. SILVIA MALDONADO
Atención Mutuales y Particulares
Urgencias Radio Llamada T. 244330
Av. España 1221 - Dpto. 19 - Cdad.
29|6|F|72201|Pte.

PEDICUROS

CASA SCHOLL
Pedicuros, Calzados, Plantillas, Medias y Vendas para Várices. Todo para el confort del pie. Pedir turno. Montevideo 27. Mendoza. Tel. 246200. 17|5|F|Pte.|S.

PSICOLOGIA

Lic. MARIA D. CARRIO
Trastornos de conducta, aprendizaje. Orientación vocacional. Mutuales - Tel. 243447. Necochea 509. Ciudad. 12|7|C|829|23|7|A

Dr. JORGE LOPEZ RISSO
Psiquiatría - Lic. ANA ALVARADO
Psicología. - Equipo terapéutico. - Turnos: 257757. Emilio Civit 428. 16|7|C|779|16|7

Avisos Clasificados

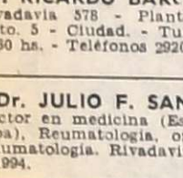

Compra y Venta de Propiedades

A. MOLL Inmobiliaria: Compra casas, departamentos, lotes, fincas, etc. para atender numerosos pedidos de n/gran clientela. Operaciones inmediatas y garantidas. Solicite tasador. - Gutiérrez 567. Mza. Teléf. 214266 - 214266. 2|7|F|72857|22|7

A ESTRENAR una planta, vendemos en Godoy Cruz, 3 dormitorios, living, cocina mediana, baño amplio patio. Sup. cub. 80 mts.2 T|$ 50.000.000 m|n. contado $ 20.000.000 m|n. saldo muy ventajoso. Inf.: C. E. Barrera Oro. Mitre 1378, Ciudad. 16|7|F|76226|17|7

A DUEÑO: Compro casa Godoy Cruz o San José, 2 dormitorios, garaje. "Provivienda", Teléfs. 218277 - 255813. 16|7|C|831|16|7

A. AMITRANO compra contado o corto plazo casas, departamentos o lotes para su excelente clientela. Ofrezca su propiedad para tasarla sin compromiso a Arístides Villanueva 322. - T. 247711. 20|5|F|62066|Pte.

A PROPIETARIOS: que deseen vender propiedad, "Provivienda", les asegura venta rápida y ventajosa. Solicite tasador s|compromiso. Perú 1214. Tel. 218277 - 255813. 11|7|C|87|31|7

A LOTE zona residencial G|Cruz, s|pavimento, 12 mts. frente. Contado $ 130.000, saldo 1 año. Moreno Viviendas. San Martín Sur 1107, G. Cruz. 13|7|F|74084|18|7

A DUEÑO compro casa en G. Cruz, Dorrego o San José, antisísmica 2|3 dormitorios. Contado $ 25.000.000, saldo convenir. T. 225842. 13|7|F|74072|18|7

A PROPIETARIO, compro urgente casa o departamento b|ubicado. Operación inmediata. Inf.: F. J. Sapunar. S. Lorenzo 315. T.E. 290457. 14|7|F|75685|21|7

A PARTICULAR compro casa bien ubicada a $ 80.000.000, s|convenir. José Federico Moreno 1575. 15|7|C|663|16|7

A PROPIETARIO compro casa bien ubicada. Contado $ 80 millones y $ 10.000.000 mensuales. T. 227011. 15|7|F|74138|17|7

A PROPIETARIO solamente compro hoy chalecito o casa ciudad, Godoy Cruz, Guaymallén. Contado $ 20.000.000, hasta pesos 40.000.000. T. 244790. 15|7|F|76001|18|7

A CUADRA San Martín e|Independencia, lote 212 mts. agua y luz. Contado $ 2.000.000. Total $ 4.000.000. Arenas Propiedades. Colón 484. 15|7|F|75993|17|7

A DEPARTAMENTOS 1 solo ambiente, 100 mts. Casa de Gobierno. Ideal para matrimonio o escritorio. Contado $ 400.000, saldo 1 año. Moreno Viviendas. San Martín Sur 1107, G. Cruz. 13|7|F|74090|18|7

A PROPIETARIO compro lote Bº Santa Ana, 9 de Julio 1030, Local 3, T. 242759-261490. Ciudad. 15|7|F|76029|16|7

A ESTRENAR, precioso chalecito, Bº San Ana, living-comedor, 3 dormitorios c|placards, baño, cocina, c|vehículos, patio, jardín. t$ 700.000, c|$ 250.000, saldo $ 300.000 crédito banco, 20 años y $ 150.000 en 6 trimestres. 9 de Julio 1030, Local 3. Ciudad. 15|7|F|76027|16|7

A ESTRENAR, departamento Av. San Martín y Sarmiento, ciudad, 60 mts. amplísimo ambiente, cocina, baño, ideal empresas, profesionales, etc. 9 de Julio 1030, Local 3, Ciudad. 15|7|F|75025|16|7

A SAN MIGUEL 1482 terreno 1.250 m. ubicación inmejorable Las Heras, apta industria y otros. Casa esquina, ideal p|negocio, 2 dormitorios. T$ 21.000.000, c|$ 10.000.000 y facilidades. Lote esquina B. Espejo, 200 m. T|pesos 6.000.000 c|facilidades. Lote centro Mathieu Sur 300 m. L|agua, T$ 3.000.000. Calle Italia pegado a San Martín 550 m. próximo B. Aeronáutico, esquina 400 m. micros puerta, recibe camioneta Chevrolet m|74. Consúltenos. T. 218991, 9 a 13 y 16 a 21 horas. 16|7|C|932|16|7

A PROPIETARIO compro urgente casa o departamento ciudad o Guaymallén gran contado. Teléfono 253609. 16|7|C|885|16|7

A $ 250.000 y facilidades. Departamento Mitre y Moreno, Ciudad. Desocupado; p|baja: liv.-comedor, 2 dormitorios c|placard, cocina c|artefactos. "Provivienda" - Perú 1214. 16|7|C|831|16|7

A $ 175.000; total $ 350.000. San José: Amplia casa mixta; liv.-comedor, 3 dormitorios, garaje, coc.-comedor c|artefactos, dep. servicio; amplio patio embaldozado. "Provivienda". Perú Nº 1214. 16|7|C|831|16|7

A $ 110.000. Total $ 210.000. Casa e|construcción 10 x 27 barrio Sta. Ana. (Se entrega techada). "Provivienda". Perú 1214. 16|7|C|831|16|7

A|FORMIDABLE oportunidad e|Godoy Cruz, m|San Martín Sur. Casita u|chiche, todos l|servicios, pavimento. C|18.000.000 y|3 años. Perú 1147. Ciudad. 16|7|C|821|16|7

A $ 340.000; total $ 880.000. Departamento estrenar, (una cuadra plaza San José), liv.-comedor, comedor diario, cocina c|artefactos, placares, alacenas, 3 dormitorios c|placard, 2 baños, 2 patios. - "Provivienda" Perú 1214. 16|7|C|831|16|7

¡¡A|EXCEPCIONAL oportunidad e|Godoy Cruz, m|Paso L|Andes, comodísima casa, c|regio salón d|negocio, e|independiente. C|20.000.000, r|3 años. Perú 1147. - Ciudad. 16|7|C|821|16|7

A ESTRENAR 6ª Sección, 1 planta l|comedor, 3 dormitorios, d|servicio, garage, patio, m$n. 175.000.000 facilidades, permuto por departamento. Godoy y Pelaia. Gutiérrez 585. T. 258543 - 251597. 16|7|F|71114|18|7

A DEPARTAMENTO antisísmico, interno e|Villa Nueva, c|buenas condiciones. Líquido $ 90.000, s|3 años. T$ 150.000. Oportunidad. Minni. Bandera de los Andes 2829, Villa Nueva. 16|7|F|13588|16|7-D

AVELLANEDA y Godoy Cruz, vendo terreno con galpón, ideal para taller; agua, luz y fuerza. Recibo automotor. Almirante Brown 3162, Bermejo, Teléfono 260836. 15|7|F|76019|16|7

ANTISISMICA, una planta, vendemos en ciudad, living comedor, cocina mediana, 2 dormitorios c|placares, baño completo, entrada de vehículo y patio, etc. T|$ 66.000.000 m|n. Contado y facilidades. Inf.: C. E. Barrera Oro. Mitre 1378, ciudad. 16|7|F|76228|17|7

¡¡ATENCION!! cochera vendemos urgente, céntrica. T|$ 7.000.000 m|n. contado y facilidades. Inf.: C. E. Barrera Oro. Mitre 1378, Ciudad. 16|7|F|76234|17|7

¡¡ATENCION!! urgente compro finca, cerca de ciudad, hasta 10 Has., dispongo excelente contado. Ofrecer a los telefonos: 257726 y 251437. 16|7|F|76230|17|7

¡ATENCION! vendo finca en Colonia Italia, Lavalle 14 Has.; viña, potreros; frutales pozo electrificado 8". Derecho de riego, casa patronal antisísmica nueva casa contratista, galpón metálico 100 m2., animales, herramientas. Tratar: Belgrano 1298. Ciudad. Tel. 215863. 16|7|C|867|16|7

¡ATENCION! gran oportunidad vendo lote 6ta. Sección a metros B. Sur Mer, 400 m2. Total. pesos 480.000. Facilidades. Tratar: Belgrano 1298. Ciudad. 16|7|C|857|16|7

ATENCION! vendo amplio y céntrico departamento P. baja, liv. comedor, escritorio, 2 dormitorios con placares, piso parquet, baño completo, patio, dependencias de servicio, comedor diario, garaje. Total $ 1.200.000. Facilidades. Tratar: Belgrano 1298. Ciudad. 16|7|C|867|16|7

ANTISISMICA G. Cruz, 3 dormitorios, l|comedor, patio, etc. Todos los servicios. Contado pesos 260.000, saldo 2 años. Moreno Viviendas, San Martín Sur 1107, G. Cruz. 13|7|F|74078|18|7

ANTISISMICA 2 plantas, 2 dormitorios, cochera, dependencias, Barrio Comercio, Villa Nueva, contado $ 350.000 y facilidades. Teléf. 257394. 15|7|C|632|16|7

AMERICANA, 1 planta, 3 dormitorios, living comedor, c|diario, cochera, jardines. O-sola vende Tel. 291304. 15|7|C|536|17|7

ANTISISMICA $ 43.000.000 total, Benegas, 2 dormitorios y dependencias, entrada vehículo hasta fondo. Permutas, facilidades. - T. 241457. 16|7|F|74152|19|7

ANTISISMICA amplísima de dos plantas en Godoy Cruz: 3 dormitorios, gran patio. Contado y facilidades. Inf.: Colón 428. Teléf. 246295. 16|7|F|76118|16|7

ARGUMEDO Propiedades compra casa construcción de menos de 3 años. Tel. 253024. 16|7|C|797|16|7

ATENCION lote 3.000 mts. en Bandera de los Andes a 2 cuadras terminal de ómnibus, $ 40.000 el metro2. Urbana Inmobiliaria. 9 de Julio 315 Mza. 16|7|C|771|18|7

ATENCION hermoso lote en calle 9 de Julio 2100 - 10 x 45. Financio. Urbana Inmobiliaria. 9 de Julio 315, Mendoza. 16|7|C|771|18|7

ATENCION locales para en pleno centro de $ 21.000.000 a 36.000.000 pesos m|n. Tratar Urbana Inmobiliaria. 9 de Julio 315. Mendoza. 16|7|C|771|18|7

ANTISISMICA, 2 dormitorios y estar. Permutas. Tratar de 10 a 18 hs. Lamadrid 1066. Dorrego. 16|7|C|791|16|7

ARGUMEDO Propiedades. Vende a precio de 1974 casa mixta con departamento sobre calle San Martín al 150 ciudad 544 mts. total $ 100.000.000 m|n. Tel. 253024. 16|7|C|750|16|7

ARGUMEDO Propiedades vende a precio de 1974. Terreno 20 Hs. frente Aeroparque ciudad 10 cuadras de Boulogne Sur Mer a $ 2.500 m|n. el mts2. Tel. 253024. 16|7|C|750|16|7

COMPRAMOS urgente casas, departamentos y lotes. Disponemos buen contado. Córdoba 154. Ciudad. Teléfono 254956. 14|7|F|75703|18|7

COMPRAMOS urgente fincas. - Dispone mos buen contado. - Córdoba 154. Ciudad. Tel. 254996. 14|7|F|75708|18|7

"COMPRO" contado corto plazo, lotes, casas modestas y de alto precio, departamentos, venta o alquiler - "Benturino" Inmobiliaria que más trabaja! Colón 659 - Tel. 246927 (227629). Martillero Lugones. 15|9|F|75801|18|7

CASA modesta, 2 dormitorios, c|entrada vehículo - compro. Ofrecer T. 252611. 16|7|C|853|16|7

COMPRO lote, pago al contado San Martín Sur 1107 y Tiburcio Benegas, Godoy Cruz. T. 225842. 11|7|F|74005|30|7

COMPRE únicamente por intermedio Corredores de Comercio martilleros. No pague comisión a firmas, sociedades o personas no autorizadas por Ley (3.043). Asesórese Colegio Martilleros. Tel. 291898. 6|7|F|73809|18|7

COMPRO urgentísimo casas, departamentos, terrenos. - Pereyra. Reconquista 170. Godoy Cruz. T. 222269. 13.7|C|82|16.7

CONTADO: compra particular, casa o departamento. Muy urgente. Operación inmediata. Teléfono 243021 13|7|F|75616|17|7

COMPRO casa o departamento, lugar sin pretensiones. Teléfono 242917. 14|7|C|889|16|7

COMPRO casa a|particular, zona Godoy Cruz, 5ª Sección, cualquier construcción. Teléfono 243298 de 9 a 13 - 15 a 19 horas. 15|7|C|605|16|7

CASA 7 habitaciones, 2 baños, dependencias, ideal residencial a $ 20.000.000, saldo convenir. José Federico Moreno 1575. 15|7|C|663|16|7

CASA 2 dormitorios, dependencias, a metros Av. San Martín a|pesos 30.000.000, s|convenir. José Federico Moreno 1575. 15|7|C|663|16|7

COMPRO ya mismo chalet zona residencial o departamento céntrico. Dispongo gran parte contado. Total hasta $ 120.000.000. T. 244790. 15|7|F|75996|18|7

COMPRO casa Godoy Cruz, buen contado. Teléfono 225757. 16|7|T|0511|16|7

COMPRO finca a propietario cualquier extensión con o sin viña B|efectivo. T. 261973. 16|1|F|76128|16|7

COMPRO casa, departamento o lote a propietario, cualquier tipo construcción. T. 261973. 16|7|F|76129|16|7

CASA amplia e|Villa Nueva, s|calle asfaltada, entrada p|vehículos. V|facilidades. Benavente 3564. - Villa Nueva. 16|7|F|76130|16|7

CASA vendo frente a Terminal de Omnibus, 600 m2., construcción mixta. Oportunidad. Inmobiliaria del Oeste. Tel. 216121. Atención de 9 a 13 hs. 16|7|C|754|16|7

CHALET 1 planta, 3 dormitorios, garaje, d|servicio, hermoso patio español, s|San Martín Sur metros Rivadavia, vendo, permuto p|casa 2 dormitorios. Diferencia convenir. J. B. Justo 429 - Tel. 252611. 16|7|C|853|16|7

DEPARTAMENTO céntrico, 3 dormitorios, compro hoy. Pronto pago. "Provivienda" - Teléfs. 218277 - 255813. 16|7|C|831|16|7

DEPARTAMENTO planta baja, en Godoy Cruz, vendemos, 3 dormitorios c|placares, living comedor, cocina, baño completo, lavandería, etc. T|$ 40.000.000. Contado 20.000.000 m|n. saldo a convenir. Inf.: C. E. Barrera Oro. Mitre 1378, ciudad. 16|7|F|76224|17|7

DEPARTAMENTO Bº E. de Comercio, V. Nueva; 2 dormitorios, amplia cocina-comedor, living, terraza. V. A. de la Vega. Garibaldi 7, 6º piso. Oficina 9. Teléfono 290071. 16|7|C|907|16|7

DUEÑO vendo departamento Nº 9. Corrientes 251. Horario 13.30 hs. a 16 horas. 16|7|C|889|16|7

DOS LOTES Chacras de Coria de 2.000 y 4.000 m2. vende urgente. Troglia. San Martín 804. Godoy Cruz. Tel. 225757. 16|7|T|05112|16|7

DEPARTAMENTOS: A estrenar, vendo, ubicados en Ceretti 133, Godoy Cruz (fondo), planta alta y planta baja, c|sótano ambos, d- 2 dormitorios y dependencias, c|artefactos completos Informes y ventas. - Solicitar llaves teléfono 246106. 15|7|C|671|17|7

DEPARTAMENTOS antisísmicos en pleno centro vendo. Biaggi. Teléfono 290694. 16|7|F|76268|16|7

EN COLONIA Segovia, sobre calle Sánchez, vendo fincas de 5½ Has. y 7 Has. c|una, se recibe permuta. Almirante Brown 3162, Bermejo. Tel. 260836. 15|7|F|76023|16|7

EN R. ORTEGA departamento frontal, c|teléfono, 2 dormitorios, d|servicio. T|$ 85.000.000. - Facilidades. Alfredo Baccarelli, San Martín 1070. Tel. 291830. 16|7|C|843|16|7

EN GRANADEROS 1721 últimos lotes chicos s|Pasaje 8 metros. - T|$ 13.000.000. Facilidades. Alfredo Baccarelli. San Martín 1070. Teléfono 291830. 16|7|C|843|16|7

EN 6ta. SECCION próximo hospital Ferroviario, lote 200 m. s|Pasaje. T|$ 25.000.000. Facilidades. Alfredo Baccarelli. San Martín 1070. Tel. 291836. 16|7|C|843|16|7

EXCELENTE inversión, casa amplia de material 7 habitaciones, 3 baños, garage, todos los servicios sobre Damián Hudson a metros de San Martín desocupada vende. Carmona Inmobiliaria. Montecaseros 2640. Tel. 256498. 16|7|C|855|16|7

EN COUNTRY CLUB: hermoso terreno de 400 mts., frente a las canchas de golf. Total pesos: 150.000. Facilidades. Inf.: Mengoni. Colón 428. Teléf. 246295. 16|7|F|76117|16|7

FINCA 20 has., en "Colonia Gelman". San Rafael, vendo. Del Monte, Azzolina. Pedro Molina 91, T. 290241. Mendoza. 16|7|C|892|16|7

FINCA 7 has., de espaldero, uva mezcla, 2½ de pasto, saldo tierra c|frutales, d|definitivo de agua, 2 casas. En Jocolí vendo. Del Monte Azzolina. Pedro Molina 91. Mendoza. 16|7|C|892|16|7

FINCA 30 Has. e|San Rafael, d|agua, c|10 Has., v|espaldera, T. $ 100.000.000, anticipo $ 50 millones, r|automóvil. casa e|Mendoza. José Federico Moreno 1575 Teléfono 215961. 16|7|T|05110|17|7

FINQUITA vendo Corralitos, más de 800 álamos, 8 años viñita, olivos, cañaveral, luz, abundante agua. $ 170.000 total contado. - San Martín 2071 - Ciudad. 16|7|C|850|16|7

FINCA en C. de Araujo, s|Carril El Carmen, vendo 56 Has., campo flor, c|18 Has. niveladas, riego de río p|todo, rodeado excelentes cultivos, electrificación y micros puerta. Acepto automotor J. B. Justo 429, Mendoza. Teléfono 252611. 16|7|C|853|16|7

FINCAS vendemos, en las mejores zonas. Chacras, viñedos, frutales etc. Facilidades. Consúltenos. Inmobiliaria del Oeste. Teléf. 216121. Atención de 9 a 13 hs. 16|7|C|754|16|7

FINCA 30 has., toda nivelada a cero, d|primera, c|pozo 10" electrificado, galpon antisísmico, toda alambrada, e|Colonia Italia, Lavalle, vendo. Facilidades. Minni. Bandera de los Andes 2829. Villa Nueva. 16|7|F|13591|16|7-D

FINQUITA 3½ has. e|Corralitos, c|viña, olivos y frutales, c|casa d|ladrillos, vendo. Facilidades. Permuta casa o automotores. Minni. Bandera de los Andes 2829. Villa Nueva. 16|7|F|13589|16|7-D

FINCA d|primera, 5 has., con parral y espaldero, p|gente exigente, 300 qq. p|ha., casa antisísmica, d|agua, pozo 8", e|San Martín, oportunidad $ 400.000, s|2 años. T|$ 1.300.000. Minni. Bandera de los Andes 2829. Villa Nueva. 16|7|F|13590|16|7-D

LOTES en ciudad, vendo 6ª Sección (10x40) y (12x25), mitad contado y s|3 semestres. J. B. Justo 429, Mza. Teléfono 252611. 16|7|C|853|16|7

LOTE compro, lugar sin pretensiones, p|contado, T. 242917. 14|7|C|889|16|7

LOTE 6ta. Sección, 220 metros c|edificación precaria. José Federico Moreno 1575. 15|7|C|663|16|7

LOTES en Godoy Cruz, al lado Club Obras Sanitarias, 418 m2. Contado y facilidades. Rivadavia 234, Mendoza, Tel. 241628. 16|7|F|76238|16|7

LOTE, 6ª Sección, m|b|ubicado, 100 m2. libres, c|pasillo 2,40 metros; ofrezco c|planos aprobados de vivienda. Total $ 10.000.000. Vende: F. J. Sapunar. San Lorenzo 315, Tel. 290457. 16|7|F|76243|16|7

LOTE, ciudad, S. Juan y Morón, 370 m2.. ubicación ideal p|comercio repuestero. Contado y facilidades. Vende: F. J. Sapunar. San Lorenzo 315. Teléfono 290457. 16|7|F|76242|16|7

LOTE Barrio La Floresta, vendo, contado 100.000 o recibo automóvil y diferencia contado. Hablar Sr. Correnti. San Martín 540. - Godoy Cruz. Mza. 16|7|C|822|17|7

LOTE Las Heras, pegado Bº O.S.N. y a metros c|Perú, vendo fracción de 1.200 m2., ideal p|fraccionar, taller o depósito. Contado y facilidades. Vende: F. J. Sapunar. San Lorenzo 315, Teléfono 290457. 16|7|F|76241|16|7

LOTE 226 mts., Bº La Floresta, c|plano aprobado. T|$ 80.000, C|$ 50.000, saldo 1 año. 9 de Julio 1030. Local 3. Ciudad. 16|7|F|6262|17|7

LOTE 203 mts2. zona alcoholera, Gutiérrez, micros y agua, luz. T|$ 50.000, c|$ 20.000 y facilidades. 9 de Julio 1030. Local 3. Tel. 242749 y 261490. Ciudad. 16|7|F|76264|18|7

LOCAL, céntrico, s|G. Cruz, aprox. 30 m2. alfombrado, c|baño privado. Ctdo. y fac. Vende: F. J. Sapunar. S. Lorenzo 315. TE. 290457. 16|7|F|76246|16|7

LOTE esquina 176 mts2. s|Sarmiento y Pringles (a 3 cuadras feria) Nueva Ciudad, Gllén. T|$ 60.000 contado o permuto por automóvil. 9 de Julio 1030. Local 3. Ciudad. 16|7|F|76260|17|7

OFICINA céntrica, s|Espejo, 1 ambiente. Oportunidad. Total pesos 8.500.000. Vende: F. J. Sapunar. San Lorenzo 315, Teléfono 290457. 16|7|F|76244|16|7

RESIDENCIAL, 12 habitaciones, 5 c|baño privado, instalaciones, e|Ciudad, c|teléfono. T|$ 60.000.000 contado 50%. R|permutas. José Federico Moreno 1575. 16|7|C|930|17|7

SAN JOSE vendo departamentos. Estrenar. L/comedor, 3 dormitorios, cochera. Colón 293. Tel. 249914. 16|7|C|792|17|7

SANTA ANA vendo excelente casa, 2 dormitorios, desocupada. Otra casa mixta esquina, 4 dormitorios, amplio lote (450 m2.). Contado y facilidades. Propiedades Rodeo. Carril Nacional 6740. Rodeo de la Cruz. 16|7|F|76259|16|7

TRANSFIERO casa a terminar, 3 dormits., living comedor y demás dependencias. Contado pesos 30.000. P. Mendocinas 1427. Ciudad. 14|7|F|75729|16|7

TERRENO Federico Moreno c|Catamarca, 15 metros frente, 730 [illegible] facilidades. Rivadavia 134. Mendoza. Tel. 243818. 16|7|F|76139|16|6

TERRENO de 400 mts. en club de jerarquía. Canchas de golf, polo, pileta natación, etc. Escucho oferta. Tucumán 212. G. Cruz. Tel. 290720. 16|7|C|832|16|7

URGENTE antisísmica e|Godoy Cruz, 2 dormitorios, placares, dependencias, agua c|fría| jardín amplio, e|auto, entrego c|pesos 6.000.000. T|$ 18.000.000. - Tel. 218991. 16|7|C|932|16|7

VENDO departamento céntrico, 2 dorm., living comedor, baño, cocina, terraza, c|balcón. Precio: pesos 80.000.000. Moll Inmobiliaria. Gutiérrez 567. Cdad. Tel. 250524 - 214266. 15|7|F|76112|17|7

VENDA únicamente por intermedio Martilleros y|o Corredores de Comercio. No pague comisión a sociedades o personas no autorizadas por Ley (3.043). Asesórese Colegio Martilleros. Teléf. 291898. 6|7|F|73820|18|7

USADOS seleccionados
Renault 12
Breack 74
Cupé Torino .. 72
Peugeot 504 .. 72
Rambler
Classic 64
IKA RENAULT
Concesionario oficial
MARTI
SAN MARTIN 624
16|7|F|16|7|D

VENDO lote 20 x 27, Segund

PEREZ y LUCERO

REPUESTOS LEGITIMOS NACIONALES E IMPORTADOS

MERCEDES BENZ y RASTROJERO

MORON 245 - TEL. 248400 - MENDOZA

GANE $ 25.500 m/n DIARIOS

VENDIENDO LA FABULOSA "Rifa de los Torinos"

LIQUIDACIONES DIARIAS EN EFECTIVO

SIN COMPROMISOS DE HORARIOS

San Martín 1425 - 2º Piso - Local 22 - Galería Bamac - Mza.

16|7|F|76103|22|7|A

ORO

Y ALHAJAS EN DESUSO

COMPRAMOS

Pagamos el mejor precio

JOYERIA DENISE

Galería Tonsa - Local A - 11

2|7|F|72892|30|7|A

CUPE TORINO 1968

GARAGE MITRE 1453

CIUDAD

16|7|C|851|16|7

Baldosas, Zócalos y Esquineros

VENTAS POR MAYOR Y MENOR

De todo tipo y color. Mejores precios de plaza. Descuentos especiales a empresas constructoras y revendedores.

JOSE F. MORENO 1407 — TELEFONO 254647 — CIUDAD

14|7|F|75651|18|7|A

CASA AMPLIA

14 habitaciones, antisísmica, bien ubicada, ideal residencial, clínica, oficinas, sindicatos, VENDO.

AMITRANO — Arístides Villanueva 332 - Tel. 247711

16|7|C|882|16|7

COMPRO CAMIONES

Todo tipo, marca y modelo. Pago efectivo al mejor precio de plaza. SAN MARTIN 3258 - CIUDAD

16|7|F|74233|16|7

CAMION FORD 600

Motor Perkins 102, vendo o permuto por Ford 350 o camioneta naftera. - Buenos Vecinos 700. Rodeo de la Cruz.

16|7|C|878|16|7

VENDO HIERRO NERVADO

PUESTO EN MENDOZA

MEJOR PRECIO DE PLAZA - 4,2 - 6 - 8 - 10 - 12

TELEFONO 256739 — Llamar de 14 a 16.30

16|7|F|76148|17|7

MAS CABALLOS DE FUERZA...!

alimento balanceado caballar

LA BANDERITA

COMPUESTO POR CEBADA, AVENA, SUBPRODUCTOS DE TRIGO, ALFALFA DESHIDRATADA Y MICROINGREDIENTES

LA BANDERITA S.A.

marcha siempre adelante..!

BELGRANO 554 G. CRUZ MZA. Tels. 220151 221990

MADERAS

para encofrado. Liquidamos buen precio y otras carpintería y mueblería. Perito Moreno 1600, Godoy Cruz. - Teléfono 226345.

15|7|F|74115|16|7

ORO ALHAJAS

— Supero cualquier oferta —

9 DE JULIO 1455 - ESC. 3

(Frente Casa Arteta)

Lunes a viernes

14|7|C|345|18|7

3 HECTAREAS BERMEJO

CON AGUA - LUZ - TELEFONO

URBANA INMOBILIARIA

9 DE JULIO 315 — MENDOZA

16|7|C|771|17|7

ACOPLADOS Vendo

MALDONADO, 3 ejes ..... Mod. 70

MONTENEGRO, 3 ejes ..... Mod. 70

HELVETICA, 3 ejes ..... Mod. 71

KOLLER, 3 ejes ..... Mod. 61

KOLLER, 2 ejes ..... Mod. 58

CONTADO Y FACILIDADES - ACEPTO PERMUTAS

Lugones 6095 esquina Cabildo

Barrio Santa Ana - Villa Nueva - Mendoza

16|7|F|76094|16|7

VENDO MOTOR PERKINS

137 H.P. FACE 1, EN PERFECTO ESTADO

PRECIO $ 12.000.000 m/n. AL CONTADO

LAMADRID 1389 — RIVADAVIA — MENDOZA

16|7|F|76135|16|7

ORO

PAGO MEJOR PRECIO

RELOJERIA Y JOYERIA "SILVI

LAS HERAS 488 — CIUDAD

15|7|C|617|21|

ACEITUNAS COMPRO

Aceiteras y criollas para aceite. Pago contado mejor precio de plaza.

MAZA SUR Nº 4

LOS TRES PICOS — MAIPU

16|7|F|76139|20|7

ORO

PAGO $ 250 O. F.

RESCATO POLIZAS

JOYERIA BASSO

SAN JUAN 1359 14|7|C|110|19|7

QUEMADORES INDUSTRIALES PARA CALDERAS Y HORNOS

Enar S.R.L.

Julián Barraquero 66. Tel. 291635. Mendoza

Compro Tubos Vacíos

DE ACETILENO DE 5 METROS CUBICOS Y OXIGENO DE 6 METROS CUBICOS

Tratar: Sr. PALOMO

Cervantes 960 — Godoy Cruz

16|7|F|76170|17|7

DOY $ 700.000

moneda nacional a personas que puedan darnos datos de aparatos desaparecidos de esta droguería y que puedan haber sido comprados de buena fe, amparados por facturas nuestras también desaparecidas. Son: Agitador rotativo p/floculaciones tipo VDRL "IPE", Tapa con 2 agujeros 120 mm. p/Baño Masson "Vicking", Cámara p/Inmunodifusión cuantitativa "Chemar", Cubetas 10 mm. "Boehringer", Esparcidores volumétricos "Chemar", Fotocolorímetros CF "Boehringer", Micropipetas "Rapimat", Nebulizador p/fotometro "C. Camaño", Plancha Calefactora D-2 150 m., Plantillas guía "Chemar", Trompa vacío "Mary Jet" y Refractómetro c/lámpara sodio "C. Camaño". - Hablar Sr. Bermejo (Droguería). San Martín 1089. Godoy Cruz. Teléfonos: 223172 - 220624.

16|7|F|76209|18|7

CAJAS DE VELOCIDAD F.A.E. OFERTA ESPECIAL

Caja legítima F. A. E. de 3 velocidades para COCHE y PICK-UP CHEVROLET ..... $ 15.000

Caja legítima F. A. E. de 5 velocidades para camión FORD y CHEVROLET ..... $ 50.000

EJES CUYO — SAN JUAN 227 — MENDOZA

16|7|F|76167|18|7

PICK - UP CHEVROLET 65

— BUENA —

Permutas - Financiación

Buenos Aires 344 - Mza.

16|7|F|76196|17|7

Avisos Clasificados

(Viene de la Pág. anterior)

Compra y Venta de Automotores y Cubiertas

A CAMIONETA Jeep m|1958. 80.000 km. reales una joya $ 35.000 y facilidades - permutas. Perú 2950. Ciudad. 13|7|C|163|16|7

A CAMIONETA Chevrolet m|1971 azul una joya $ 80.000 y facilidades - permutas. Perú 2950. Ciudad. 13|7|C|163|15|7

A ESTANCIERA m|1962 gris y crema impecable estado $ 30.000 y facilidades permutas; Perú 2950. Ciudad. 13|7|C|163|16|7

A CUPE GTX m|1971 verde llantas de magnesio preciosa 75.000 pesos y facilidades, permutas. Perú 2950. Ciudad. 13|7|C|163|16|7

A CAMIONETAS Chevrolet m|1962, m|1966, m|1967, m|1968, m|1970 impecable estado motores 0 km. $ 60.000 y facilidades - permutas. Perú 2950. Ciudad. 13|7|C|163|16|7

A RURAL Rambler m|1966, motor 0 K.M., impecable $ 40.000 y facilidades, permutas. Perú 2950, Cdad. 13|7|C|163|16|7

A DODGE m|1972 Polara amarillo patito 40.000 kilómetros reales dueño impecable $ 75.000 y facilidades - permutas. Perú 2950. Ciudad. 13|7|C|163|16|7

A CUPE Chevy m|1971 azul 50.000 kilómetros reales, única por su estado $ 78.000 y facilidades - permutas. Perú 2950 Ciudad. 13|7|C|163|16|7

A CHEVY SS m|1971 bordó impecable estado, $ 70.000 y facilidades, permutas. Perú 2950. Ciudad. 13|7|C|163|16|7

A CHEVROLET Special m|1973 verde 50.000 kilómetros reales, impecable $ 85.000 y facilidades, permutas. Perú 2950 Ciudad. 13|7|C|163|16|7

A SIAM DI TELLA m|1962 verde motor 0 kilómetro, impecable, $ 40.000.000 y facilidades, permutas. Perú 2950 ciudad. 13|7|C|163|16|7

A CITROEN 3CV m|1970 motor 0 kilómetro impecable $ 55.000 y facilidades, permutas. Perú 2950. Ciudad. 13|7|C|163|16|7

A PEUGEOT 404 m|1969 beige impecable contado y facilidades permutas. Perú 2950. Ciudad. 13|7|C|163|16|7

A FIAT 1600 m|70-71 dos joyitas motores 0 Km., contado, facilidades, permutas. Perú 2950 - Ciudad. 13|7|C|163|16|7

A FORD Falcon estado impecable, car stereo, luces de lodo, cubiertas nuevas. Verlo es comprarlo. Bº Carlo D-1-5. 15|7|T|16|7

A GARIBALDI y Costanera: Fiat 600-R 1975; Multicarga 1974; Peugeot 504 XSE - 1973; Falcon 1972-1968; Torino Cupé 1972; Chevromatic 172; Renault 12 - 1972; camioneta Checrolet 1972. 15|7|C|475|16|7

A FALCON de Luxe 1967 vendo o permuto por auto o camión menor precio. Rioja 2072. 15|7|C|508|19|7

A TORINO Cupé m|70, segunda serie. Vendo. Perú 3026. Ciudad. 16|7|C|932|16|7

A/PEUGEOT 504 XSE 73 como nuevo R12/72 impecable Falcon 221 palanca piso 70 igual que nuevo Fiat 1.600 - 71 impecable Pick-Up Chevrolet 73 nueva Fiat 1.500 Familiar muy buena Valiant III impecable. Vendo o permuto. Garibaldi 488. 16/7/C/799/16/7

A FURGON Rastrojero Frontalito, modelo 73, vendo. Perú 3026. C. 16|7|C|932|16|7

A PEUGEOT 504, m|72, muy bueno, vendo. Perú 3026. Ciudad. 16|7|C|932|16|7

A RENAULT 6 - 1973, particular vende impecable, permuto. Tel. 241457. 16|7|F|74156|19|7

AUTOMOVILES, pick-ups y camiones Diesel y nafteros. Compramos, vendemos, permutamos. M. A. Riccieri, S. Luis 540. 12|7|C|923|18|7

AUTO Unión m|1963 verde motor rectificado impecable $ 45.000 y facilidades, permutas. Perú 2950 ciudad. 13|7|C|163|16|7

¡ATENTO! compro camiones y o equipos cualquier tonelaje, pago contado. San Martín 3258, Cdad. 14|7|C|364|16|7

AUTO Dodge 1500, modelo 1973 vendo $ 110.000 con facilidades. Rioja 961 Mendoza. 15|7|511|16|7

AUTOS, camionetas, compro. Recibo en consignación. Operación rápida y garantida. San Martín 1192, Las Heras. 15|7|C|654|19|7

AMI 8 Club Citroen 0 Km. vendo contado. Lavalle 333, Cdad. T. 258491. 15|7|C|644|16|7

ATENCION, particular vende NSU Prinz. Pellegrini 234, Luján. 15|7|C|635|16|7

ATENCION vendo permuto, Peugeot 504 XSE 1975, José Vicente Zapata 236, Mendoza. 16|7|F|76220|17|7

ATENCION, vendo particularmente motor Mercedes caja Bedford c|motor y gomas nuevas, 1970; Volvo Tilán, gomas nuevas, impecable. Juanita Segura 162, Maipú. 16|7|C|869|17|7

BERGANTIN 1961, motor 0 km. único. $ 19.500 y facilidades o permuto. O'Brien y Alberdi, San José. 16|7|F|76180|17|7

CAMIONETA Ford F-100. Vendo ocasión, particular a particular, "1 joya", r| coche chico y efectivo. Jorge Calle 208. C. 16|7|C|934|16|7

COMPRO unidades usadas, modelo 62 en adelante. Buenos Aires 344, Mza. 1|10|F|31470|Pte

CAMIONETA Dodge diesel DP-100 1975, vendemos con facilidades. 25 de Mayo 2586 casi esq. Sarmiento, Guaymallén. 15|7|F|75950|16|7

COMPRO Chevrolet 37 al 47 pago $ 250.000, Mensual. Tel. 241154. 15|7|C|569|17|7

CITRONETA 71, como nueva, 3.000 y facilidades. Sobremonte 791, Ciudad. 15|7|C|480|17|7

CITROEN Furgoneta 74. Recibo auto chico. Democracia 74. Godoy Cruz. 15|7|F|75925|16|7

CAMION Ford 35, contado, facilidades, recibo, moto, motoneta. San Martín 1192, Las Heras. 15|7|C|654|19|7

CASILLA montante 3 camas, p| camioneta, contado, facilidades. San Martín 1192, Las Heras. 15|7|C|654|19|7

CUPE Fiat 800, 67, impecable estado, vendo con facilidades. San Martín Sur 1104, Godoy Cruz. 15|7|F|75974|16|7

CAMIONETA Ford F-100, 6 cilindros, buen estado 1970, de lujo, vendo. Lavalle 267, ciudad. 15|7|C|647|16|7

COMPRO Fiat, Peugeot, Ika, Chevrolet o similar 68 - 74. Pago total efectivo. Entre Ríos 208 Dpto. "A". 15|7|C|642|16|7

CITROEN Furgoneta 3CV Panorámica 0 Km., vendo ctdo. Lavalle 333. Cdad. 15|7|C|644|16|7

CUPE Torino 1970, como de fábrica, facilidades. Olegario V. Andrade 641. 16|7|C|899|16|7

CITROEN 3 CV 72 y 2 CV 69. Vendo, facilidades, Dorrego 530, Gilén. 16|7|C|924|16|7

CITROEN 68, particular, vendo primera oferta. Teléfono 254015. 16|7|C|973|16|7

COMPRO Fiat 600. De Carlo. Isard, Renault o Isetta. Benavente 3564 Villa Nueva. 16|7|F|76132|16|7

CARROCERIA metálica "Baco" 8 m3.; total m$n. 1.500.000. Teléfono 260889. 16|7|T|5089|16|7

CAMIONETA diesel 350 0 km, a patentar, vendo o permuto por auto Peugeot, diesel y Rastrojero nuevo. Ofertas tel. 215455. 16|7|C|765|16|7

CORONADO 1971 nuevo, a toda prueba. Precio total contado $ 16.500.000. Díaz Vélez 388. Dorrego. 16|7|C|782|18|7

CUPE TC freno a disco 6 ruedas, caja de cuarta sin motor pintura nueva contado, total pesos 2.000.000 m/n. Tel. 260889. Pedro del Castillo 3499. Villa Nueva. 16/7/T/05089/17/7

CAMION Bedford 57, con volquete, muy bueno. $ 7.000.000. Bandera de los Andes 4343, Villa Nueva. 16|7|T|05096|17|7

CAMIONETA Dodge 1968, perfecto estado, vendo o permuto. Facilidades. Rondeau 264. Mendoza. 16|7|F|76257|16|7

CAMIONCITO Diesel para 5.000 kilos. Cañadita Alegre 392. Gilén. Tel. 262926. 16|7|F|13587|16|7-D

CAMIONETA Chevrolet 1965, buena, vendo. Rcoche. Tropero Sosa 487. San José. 16|7|F|13586|16|7-D

CAMION Diesel Dodge D.P. 600, frenos a aire, chasis largo, estado impecable. Vendo. Tucumán 422. G. Cruz. 16|7|F|74176|16|7

CHEVY S.S. mod. 71 techo vinílico, impecable, vendo Lavalle 537 Mendoza. Horario de comercio. 15|7|C|564|16|7

CHEVROLET Special, 1973, pesos, 49.500 y facilidades o permuto. O'Brien y Alberdi, San José. 16|7|F|76194|17|7

CHEVROLET 1965-68, impecables, $ 34.500 y facilidades o permuto. O'Brien y Alberdi, San José. 16|7|F|76190|17|7

DODGE DP-500 1970, carrocería rutera, flamante estado general, chasis largo, 25 de Mayo 2586, casi esq. Sarmiento, Guaymallén. 15|7|F|75952|16|7

DODGE 1500 - 72 - 1ª mano, recibo menor, urgente. Democracia 74, Godoy Cruz. 15|7|F|75921|16|7

DODGE DP-500, 1968, volcador, carrocería madera, motor recién reparado. 25 de Mayo 2586, casi esq. Sarmiento, Guaymallén. 15|7|F|75988|16|7

DODGE Polara, modelo 69, vendo o permuto. Remedios Escalada 2899. Dorrego, Guaymallén. 16|7|T|05099|16|7

DODGE DP-600 1966, frenos de aire, motor 140 HP., volcador Baco, carrocería metálica. - 25 de Mayo casi esq. Sarmiento. Guaymallén. 15|7|F|75954|16|7

DODGE 1500, 1974, particular vendo. Recibo permuta. Carril Nacional 7142, R. de la Cruz. 16|7|C|860|16|7

DODGE RT-6 cilindros Cupé, diciembre 1974, vendo por ausentarme del país 12.000 km. reales. Tratar de 9 a 12 y 15 a 20 hs. Emilio Jofré Nº 452. Mza. Tel. 240147.

ESCAPES y silenciadores, venta, colocación y reparación "Martínez". Alberdi 648, S. José. 11|7|C|21|9|8

ESCUDERIA 80, 9 cuotas pagas, vendo, permuto por lote. Teléfono 246905. 15|7|F|75877|17|7

FIAT 600 1965, muy bueno, vendo contado y facilidades. San Luis 285. 16|7|F|76200|16|7

FIAT 128 - 71, impecable, contado 110.000. A. Tomba 90, Godoy Cruz. Teléf. 224880. 15|7|C|633|16|7

FIAT IAVA 1973; 125-1972; Renault 12-1972, impecables, vendo, permuto. Chacabuco 50, Ciudad. - Tels. 218244 - 258143. 15|7|C|469|17|7

FALCON de Lujo modelo 1967 estado general nuevo vendo. Alte. Brown 865. G. Cruz. 15|7|T|05044|16|7

FIAT 128 - 71, vendo, permuto menor precio. Democracia 74. - Godoy Cruz. 15|7|F|75929|16|7

FORD 40 cuatro puertas, impecable. Urgente vendo. Moldes 525, Ciudad. 15|7|C|568|16|7

FIAT 128 M-1971, vendo contado. Paso de los Andes 705, Cdad. 15|7|C|604|16|7

FORD convertible m. 38, contado, facilidades. Recibo moto o motoneta. San Martín 1192, Las Heras. 15|7|C|654|19|7

FIAT 600, 70, estado impecable, vendo con facilidades. San Martín Sur 1104, Godoy Cruz. 15|7|F|75978|16|7

FALCON de Lujo, impecable estado, vendo o permuto. San Martín Sur 1104, Godoy Cruz. 15|7|F|75972|16|7

FIAT 1500, 69, estado impecable, vendo o permuto por más chico. San Martín Sur 1104, Godoy Cruz. 15|7|F|75976|16|7

FIAT 600 - 71, flamante, precio oportunidad, Montecaseros 1405. Horario comercio. 15|7|C|642|16|7

FIAT 1100, a la hoja, modelo 1961, contado y facilidades. Olegario V. Andrade 641. 16|7|C|899|16|7

FIAT 600 1975, Citroen 1973, Renault R-6 1970, vendo, José Vicente Zapata 236, Mendoza. 16|7|F|76218|17|7

FIAT 1500, 1968, motor 0 km., pesos, 42.000 y facilidades o permuto. O'Brien y Alberdi, San José. 16|7|F|76182|17|7

FURGONETA Renault 4, 1965, impecable. $ 24.500 y facilidades o permuto. O'Brien y Alberdi, San José. 16|7|F|76186|17|7

FORD 1938. Joya. Grandes facilidades. Acepto motoneta. Belgrano 1250, Godoy Cruz. 16|7|C|829|16|7

FIAT 128|71 totalmente equipado, únicamente contado. Tucumán 212, Godoy Cruz. Teléfono 290720. 16|7|C|832|16|7

FIAT 1.100, 62 vende particular, Granaderos 2268, Ciudad. 16|7|C|761|16|7

FIAT 600 mod. 66 vendo T/$ 7.500.000 ctdo. Pedro Molina 367, Cdad. 5to. piso. Dpto. 21. 16/7/C/749/17/6

FIAT 125 Berlina mod. 74 impecable. Vendo o permuto m/precio. Chacabuco 447. Dpto. 2 Ciudad. 16/7/C/793/17/7

FIAT 600, modelo 61, vendo o permuto. Remedios Escalada 2899, Dorrego, Guaymallén. 16|7|T|05098|16|7

FORD F-600, pesado, vendo, recién reparado. $ 75.000. Recibo coche menor precio. Panipa 3755, Villa Nueva, Guaymallén. Tel. 260053. 16|7|T|05093|17|7

FIAT 600 - 1967, vendo o permuto, facilidades, muy bueno. Rondeau 264. Mendoza. 16|7|F|76255|16|7

FIAT 600 - 1972 - 38.000 Kms. p| mano, a|facilidades. Las Heras 872, San José. 16|7|C|911|16|7

FIAT 600 - 63, vendo, Galarraga 505 esquina Barcarce, Godoy Cruz. 16|7|F|74162|16|7

FIAT 600 - 65 - 68 - 70 - 71 nuevos. Vendo, facilidades. Dorrego 530 Gilén. 16|7|C|924|16|7

GORDINI 65 muy buen estado. De particular a particular. Contado únicamente. Sgto. Cabral 580 - Godoy Cruz. 16|7|C|846|16|7

GORDINI 1962, muy bueno, vendo o permuto. Facilidades. Rondeau 264. Mendoza. 16|7|F|76258|16|7

ISARD Kombi, 1962, muy buena, contado y facilidades. Olegario Andrade 641. 16|7|C|899|16|7

JEEP camioneta, cubiertas nuevas, mod. 60, vendo. - Paraguay 3131 - Mendoza. 15|7|C|74|16|7

JEEP IKA 1969, impecable, vendo o permuto, facilidades. Rondeau 264. Mendoza. 16|7|F|76256|16|7

MERCEDES BENZ L-312 - 1954, motor reparado a 0 Km., con carrocería. 25 de Mayo 2586 casi esq. Sarmiento, Gilén. 15|7|F|75990|16|7

MOTOS, motonetas y motocargas compro, contado, San Martín 1192, Las Heras. 15|7|C|654|19|7

MOTOR Indenor, 4 cilindros, vendo contado. San Martín Sur 1104, Godoy Cruz. 15|7|F|75970|16|7

MOTOR Bedford Diesel, recién reparado, completo funcionando, vendo contado $ 130.000. Hablar Sr. Correnti. San Martín 540. - Godoy Cruz. Mza. 16|7|C|822|17|7

MINIMICRO, capacidad 12 pasajeros, motor 4 cilindros, super económico. Vendo, permuto. - Santa María de Oro 1236, San José. 16|7|C|861|16|7

N.S.U. Prinz. Impecable. Contado y facilidades. Permutas. Olegario V. Andrade 641. 16|7|C|899|16|7

OFERTA: Estanciera 1957, muy buena, $ 20.000 pesos precio total. Corrientes 169, Ciudad, Mza. Horario comercio. 15|7|C|516|16|7

OFERTAS precios totales: Peugeot 504 - 71, $ 129.500; Fiat 600 - 69, $ 79.500; Estanciera 57, $ 25.000. Facilidades. Entre Ríos 208. 15|7|C|642|16|7

OFERTAS Jeep 60, impecable, cubiertas nuevas, radio. Total pesos 32.800. Entre Ríos 125, Ciudad. 16|7|C|870|16|7

OFERTA, Estanciera 59, buen estado. Total $ 23.800. Entre Ríos 125, Ciudad. 16|7|C|870|16|7

PARTICULAR vendo Torino Grand Routier 1975, 5.000 kms. Avenida España 1219, Playa Estacionamiento. 2|7|F|72910|21|7

PEUGEOT 504 XSE-73, vendo o permuto, 12 de Febrero al 3100 y Pje. Nº 1, Dpto. 4 - 6ta. Sección, Ciudad. 15|7|C|497|16|7

PEUGEOT 504 mod. 71 particular vende impecable. Pellegrini 1342 San José. 15|7|C|567|16|7

PICK-UP Peugeot 404 mod. 1975, con 10.000 kms. vendo. Teléfono 247717 ó 259045. (Mañana). 16|7|C|896|16|7

PEUGEOT 403, impecable, recibo permuta, hay facilidades. Olegario V. Andrade 641. 16|7|C|899|16|7

PARTICULAR vende Renault modelo 1961. San Martín 145, Las Heras. Tel. 216980. 16|7|C|932|17|7

PARTICULAR vende Fiat 600 modelo 67. San Martín 145. Las Heras. T. 216980. 16|7|C|932|17|7

PEUGEOT 504 impecable estado vendo. Pedro Molina 434. Guaymallén. 16|7|T|5085|16|7

PEUGEOT 504 1971 super lujo, vendo. Facilidades. Huarpes 860. Teléf. 245735, Ciudad. 16|7|C|785|16|7

R 12 - 73, 35.000 Km. Permuto, líquido urgente. Democracia 74. Godoy Cruz. 15|7|F|75923|16|7

RASTROJERO 72 con cúpula, impecable vendo particular. Permuta auto chico 70 en adelante resto contado. Godoy Cruz 2137. Guaymallén. Teléf. 261414. 15|7|T|5071|16|7

RENAULT 4-S, 1971, vendo en cómodas cuotas. San Martín Sur 1104, Godoy Cruz. 15|7|F|75980|16|7

RENAULT R 12 0 Km., precio oficial. San Martín Sur 1104, Godoy Cruz. 15|7|F|75968|16|7

RURAL Fiat 128 1973, Rural R-12 Breack 1973, vendo. José Vicente Zapata 236, Mendoza. 16|7|F|76222|17|2

RENAULT Dauphine 1962, con detalles, motor muy bueno. Olegario V. Andrade 641. 16|7|C|899|16|7

R. 6, 71-72-73, impecables. De Mza. Vendo, permuto. Facilidades. - Dorrego 530, Gilén. 16|7|C|924|16|7

RURAL Fiat 128, 0 Km., vendo, permuto. Facilidades. Dorrego 530, Gilén. 16|7|C|924|16|7

R. 12, 0 Km, vendo, permuto. Facilidades. Dorrego 530, Gilén. 16|7|C|924|16|7

RENAULT Dauphine, 1964, varios garantidos. $ 19.500 y facilidades o permuto. O'Brien y Alberdi, San José. 16|7|F|76188|17|7

RURAL Rambler, 1966, equipada. $ 29.500 y facilidades o permuto O'Brien y Alberdi, San José. 16|7|F|76192|17|7

RENAULT 4, 1968, impecable, pesos, 32.500 y facilidades o permuto. O'Brien y Alberdi, San José. 16|7|F|76184|17|7

RURAL 128 - 74: Fiat 128 - 73: 3CV - 71; R 12 0 Km.; 2CV - 69; Ami 8 - 73 - 74; Fiat 125 - 73. Vendo. Permuto. Catamarca 373, Ciudad 16|7|C|845|17|7

RURAL Rambler Crosa Cuntry 1971. Caja 4 c ZF motor 380 60.000 kms. garantidos impecable. Total $ 23.000.000 m/n. Contado. Tel. 253024. 16/7/C/750/16/7

RASTROJERO 1965, vendo contado únicamente 150.000. Tratar Ruta 7 s|n. Di Gerónimo. Tel. 8. Las Catitas. 16|7|C|9|9|16|7

SIAM 1964, impecable, vendo con $ 3.900.000 y facilidades. San Luis 285. 16|7|C|891|16|7

SIAM Magnette. Estado flamante Acepto permuta. Facilidades. Belgrano 1250, Godoy Cruz. 16|7|C|829|16|7

TORINO Cupé 70 2da. serie. Vendo. Teléfono 224043. 15|7|C|542|16|7

TRACTOR Fiat 411 R., poco uso, seminuevo. 40 HP, vendo. Tomas Thomas 290. San Martín, Mendoza, Tel. Mendoza 261492 15|7|F|76013|18|7

TORINO cupé m|73. Vendo, estado como nueva. Contado, por saldo recibo automotor. Tucumán 422. G. Cruz. 16|7|F|14168|16|7

TRANSFIERO turno de tres meses en Zanettini, para Fiat 600 Tel. 960359. 16|7|C|871|16|7

TORINO 4 puertas, blanco, profesional vende urgente únicamente contado; muy poco uso, modelo 71, $ 17.500.000. Alvarez Thomas 1415. Godoy Cruz. 16|7|C|781|18|7

URGENTE vendo motor y caja de Bedford, m. 65, en muy buen estado (funcionando). Tiburcio Benegas 450, G. Cruz. 15|7|F|74143|17|7

VENDO AMI 8 modelo 73 única mano, contado y facilidades. Chacabuco 40 - Cdad. 15|7|T|05049|16|7

VENDO Fiat 600 1969, impecable. Rioja 1350. Teléf. 215180. 12|7|C|724|18|7

VENDO Bedford, balancín 66 motor diferencial nuevo. San Martín 2953, Las Heras. 13|7|C|163|20|7

VENDO camioneta Chevrolet modelo 66, Morón 350. 15|7|T|16|7

VENDO estanciera Ika m|60 última serie en perfecto estado tratar. Jujuy 1050. Cdad y Malvinas Argentinas 1776. Gilén. 15|7|T|05038|16|7

VENDO moto Gilera modelo Macho 1975 - 1.200 Km. - 200 cc. Ver y tratar Espejo 189. Horario de comercio. 15|7|C|541|17|7

VENDO camión Chevrolet c|50 con volquete y carrocería metálica impecable. Santiago del Estero 141 - Ciudad. 15|7|C|540|17|7

VENDO coche Dodge Polara modelo 71 impecable a precio de antes. Patricias Mendocinas 1871. 15|7|T|05059|17|7

VENDO Rombo 80 de R-12 3 cuotas pagas. Sobremonte 583. Ciudad. Teléfono 248804. 15|7|T|05058|16|7

VENDO chequera Rombo 80 p|Renault 6, con 9 cuotas pagas. - Tratar. Tel. 292174. 15|7|C|481|16|7

VENDO rural Opel 1960 y Chevrolet 1938. Espejo 60. Las Heras. 15|7|C|486|16|7

VENDO caja de velocidad de Torino Z. F. Tratar calle Colón 1146, Godoy Cruz. Mendoza. Teléf. 221265. 15|7|T|5073|17|7

VENDO, permuto Fiat 125, 1973; Dodge 1.500, 1973. José Vicente Zapata 236, Mendoza. 16|7|F|76216|17|7

VENDO cuatro llantas de magnesio y un volante deportivo para Fiat 600. Tel. 960359. 16|7|C|871|16|7

VAUXHALL 1939. Impecable; pesos 3.900 y motoneta. Facilidades. Belgrano 1250. Godoy Cruz. 16|7|C|829|16|7

VOLKSWAGEN, gomas nuevas, motor nuevo, tapizado impecable, contado únicamente. San Martín 2214. Cdad. 16|7|C|837|18|7

VENDO Círculo Citroen 6 cuotas pagas, Catamarca 1095. Las Heras. 16|7|C|172-73|16|7|D.

VENDO furgón Unión 61 con trabajo o sin él y Rastrojero 58 con furgón térmico, motor rectificado, recibo máquina para fabricar ravioles. San Luis 501, Las Heras. 16|7|C|673|16|7

VENDO Fiat 600|68 recibo moto| motoneta ver únicamente 10 a 13 horas. Cobo 1389. 2 cuadras Terminal Línea 3. Benegas 16|7|C|800|17|7

VENDO cobertura de Fiat 1.500. Pascual Toso 1095. San José. Guaymallén. 15|7|C|810|16|7|AD

VALIANT III, 1965, muy bueno. $ 29.500 y facilidades o permuto O'Brien y Alberdi, San José. 16|7|F|76178|17|7

VENDO Renault Dauphine 1962, 39.500 o permuto por camión Ford o Chevrolet 1946. Aristóbulo del Valle 930. Benegas. 16|7|F|74163|16|7

VENDO acoplado Elvética carrozado 10 toneladas 825. Perito Moreno 1600. G. Cruz. 16|7|F|74148|16|7

4S - 1972, perfecto estado, urgente líquido o permuto menor precio. Democracia 74, Godoy Cruz. 15|7|F|75927|16|7

4-L MODELO 1966, impecable, $ 50.000, únicamente contado. Pringles 2377, San José. 16|7|C|895|16|7

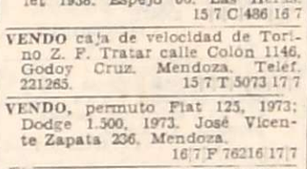

VENTAS VARIAS

A BUEN precio estanterías, guardarropas, y todo tipo de muebles metálicos p|oficina y comercio. Fabricante. Godoy Cruz 128. - Ciudad. 3|7|F|73262|2|8

A TRAJES, tapados, vestidos, camisas, pantalonca. San Lorenzo 1797. Bº Sarmiento - Guaymallén. 12|7|C|700|20|7

A ZINC primera clavada, alfajías, soleras, pisos machiembrados, baldosas, rejas, hierro construcción, perfiles, sanitarios, etc. de demolición. Costanera 500 esq. Juan Gualberto Godoy, Dorrego. 13|7|F|75569|20|7

A OCASION, vendo juego sillones cuero, t|ministro y cortadora fiambres, Sargento Cabral 364, C. 15|7|C|487|17|7

¡¡A PEKINESES legítimos, cachorritos, finísimos vendo y preciosos salchichitas. Perú 1147. Ciudad. 16|7|C|821|16|7

A LIQUIDAR hierros, caños, sanitarios sobrantes. Teléf. 259249. 16|7|C|817|17|7

A 10 MESES mosaicos comunes y especiales. Recibimos bonos. - Salta 1542, Ciudad. 16|6|C|920|16|6

ALTO: S.R.L. Morwin. Estanterías metálicas, mostradores, vitrinas. Precios increíbles. San Martín Nº 520. Godoy Cruz. Teléfono 220308. 1|3|F|37733|Pte.

AJI, pimentón español, orégano, pimienta, etc.; hilo, tripas, por mayor y menor a los precios más económicos. Semillería La Confianza - Tel. 215455. 11|7|C|81|17|7

ALTA fidelidad, equipos completos de 15, 30, 50 y 90 watts, las mejores marcas. Facilidades. Radio Lux. Espejo 43. 13|7|F|75437|21|7

APROVECHE: Calefón nuevo 12 litros, una semana uso, mitad precio. Vicente Zapata 395. Ciudad. 16|7|C|751|16|7

BALANZAS, cortadoras de fiambres, sierras y picadoras de carne, heladeras comerciales. Unidades nuevas y usadas. Amplios créditos. San Martín 202. Ciudad. 1|7|F|32311|Pte.

BIANCHI legítima, balanzas, hornos, etc. directo fábrica. Tel. 243280. 21|6|F|70842|Pte.

BALANZAS, heladeras, estanterías nuevas, usadas. Bianchi legítima. Tel. 251749. S. Martín 2614. 11|7|F|75073|Pte.

BOMBA tipo sapo, nueva, vendo. - Sgto. Cabral 1340, Las Heras. - Sr. Jorge. 15|7|C|507|16|7

BICICLETA media carrera vendo, oportunidad. Granaderos 2783. - Mza. 15|7|F|75903|16|7

CASCARILLA rica y saludable, frutas secas para compota. Semillería "La Confianza" - Mercado Central. Teléf. 215455. 11|7|C|81|17|7

CAR-STEREOS Norman, Kenia, con mueble y bafles para usarlo en el hogar. Completo pesos 8.012. Radiolux. Espejo 43, Garibaldi 374. 13|7|F|75428|21|7

CACHORROS Doverman y Pelo Duro inscriptos, importados. San Martín 2232 - Ciudad. 13|7|C|165|16|7

CABALLOS mansos de tiro a toda prueba vende Andrés Molina. - Callejón Los Italianos Km. 8 - Rodeo de la Cruz. 14|7|C|269|18|7

CUBAS roble, vendo 6, capacidad 10.000 litros. Chiclana 903, Don Bosco. Tel. 252-6878. Provincia Bs As. 15|7|F|76039|17|7

CINTILLO c|brillante colgante platino c|diamantes, placa de zafiros. Paso de los Andes 336 - C. 16|7|C|852|16|7

CHAPA canaleta galvanizada Nº 24, vendo urgente. Almirante Brown 3162, Bermejo. Tel. 260836. 15|7|F|76021|16|7

CHAPAS galvanizadas Nº 24 primera clavadura en muy buen estado, vendo. Llamar teléfono 214093. 16|7|T|05115|17|7

DORMITORIOS, comedores, living, jardín, juegos muy bonitos, sofá-cama, sillones, sillas, mesas, televisores, cunitas, coches bebé y toda clase artículos hogar Precios ocasión, Coronel Plaza 63. Ciudad. 16|7|F|76269|16|7

ESTANTERIAS metálicas, modulares, exhibidoras. Financiación Fábrica. 9 de Julio 1733. Teléfono 216535. 2|1|F|20096|Pte.

FAMILIA vende finísimo juego living borravino capitoné. Gutenberg 51. 16|7

GRANULADO VOLCANICO CHIVILCOY

SOLICITELO AL TELEFONO 245555 O EN CORRALON LA CELESTE

6 DE SETIEMBRE ESQ. POUJADE - MAIPU

BARBECHOS

$ 1,80 CONTADO

TINTAS - BLANCAS Y ROSADAS - FRUTALES

VIVERO "JAPON"

Controlado por INV. y Sanidad Vegetal. - Garantía en variedad. - RUTA 7 y LAS MARGARITAS. Santa Blanca.

En San Rafael, Sr. Carlos Cobos. BALLOFET 2110.

11|7|F|27|7|A|D

GALPONES Y TINGLADOS

— A MEDIDA —

Construimos con entrega inmediata - Precio fijo e inamovible

TINGLATECHO S.R.L.

San Martín 1955 - Godoy Cruz - Mendoza

Zizzias 450 (Carril Cervantes alt. 2400) G. Cruz - Mza.

Teléonos: 221765 - 248402 - 290078 - 248279

16|7|F|76053|28|7|A

A EMPRESA CONSTRUCTORA

Busco asociarme para construcción de Hotel o Motel con miras al Mundial de Fútbol

OFREZCO: propiedad de 4.800 mts. sobre Ruta Panamericana, Kil. 17, zona de "boites". Agua, luz y fuerza. Posee jardines y parquización, departamento patronal, teléfono, casa de sereno, columnas de alumbrado instaladas, electricidad subterránea, decoración, etc.

Tratar después 17 horas: RIVADAVIA Nº 62 - CIUDAD

ESTUDIO CONTABLE AGUERO

16|7|C|798|16|7

TINGLADOS Y GALPONES METALICOS

REJAS - PARRALES - MAMPARAS CARPINTERIA METALICA TRABAJOS EN GENERAL

ALEJANDRO L. IVARS

Atención permanente

ALVARES THOMAS 150 - G.CRUZ MZA.

VENDO

GRUPO ELECTROGENO 30 H.P.

Belgrano 554

Godoy Cruz — Mendoza

14|7|F|75654|16|7|A

VOLQUETES FORTUNY

S.A.

Vuelcos: Traseros - Ambos lados - Trilaterales.

CAJAS METALICAS TODO TIPO - PLATAFORMAS

Representante: JOSE F. VENTURINI

Carril Nacional 5762 - Rodeo de la Cruz

15|7|F|76009|16|7

TRACTOR A ORUGAS FIAT

Importado de Italia

VENDO

Tiene sólo 2.000 horas de trabajo, (nuevo), modelo AD 14 Convert. Potencia efectiva 140 HP. Orugas con 6 rodillos, topadora angulable, hoja frontal de 3,87 por 0,95 m., con sus barras reguladoras y arco de empuje. Ver y tratar:

CORRIENTES 408 — TELEF. 21790 — SAN RAFAEL

16|7|F|76051|16|7

RENAULT 12

1974

RALLY SPORT

1971

CUPE CHEVY

1971

San Martín y Rondeau CIUDAD

16|7|F|76105|16|7

VENDO

1 ROTAVATOR

de 1,50 de ancho en perfecto estado. Tratar en San Martín Sur 1055 Godoy Cruz.

15|7|F|74118|16|7

ORO

MONEDAS - PLATA

SAN MARTIN 1070 GALERIA CHARIF

15|7|C|504|21|7

ORO

COMPRAMOS

PAGAMOS MEJOR PRECIO

Galería Tonsa - Local A-14

9|7|C|228|30|7

TORINOS

1971/72, 60.000 Kms. reales, un solo dueño, cubiertas nuevas radiales. Precio desde $ 13.000.000 %.

JULIO L. AGUIRRE 375 CIUDAD

16|7|C|783|18|7

Dodge Coronado

70/71, 50.000 Kms. reales, cubiertas radiales nuevas, un solo dueño, VENDO urgente desde $ 12.000.000 moneda nacional.

JULIO L. AGUIRRE 375 - Mza.

16|7|C|784|18|7

SANTOS Y PUENTE S. A.

CONCESIONARIO OFICIAL I.M.E.

RASTROJERO 0 Km. - Entrega inmediata

Pellegrini 145 - Tel. 2466 - Tunuyán - Mendoza

14|7|C|179|18|7

COMPRO MUEBLES

COMPRO O ANTICIPO DINERO POR SUS MUEBLES

ART. DEL HOGAR Y VARIOS - REMATAMOS ESTE DOMINGO

T. Benegas 776 — Teléfono 247447 — REMATES SELLA

14|7|F|75658|17|7

LADRILLONES

De producción propia — Los mejores precios de plaza

JOSE F. MORENO 1407 — TEL. 254647 — CIUDAD

14|7|F|75650|18|7|A

Guano de Cabra

EXCELENTE

Entrego con garantía

CERVANTES 1201

Godoy Cruz - Teléfono 226149

12|7|F|75331|16|7|A

HIERRO

DE CONSTRUCCION NERVADO

4,2 - 6 - 8 - 10 - 12 y 8 LISO

JUAN JUFRE 2501 esquina TUCUMAN

CIUDAD — TELEFONO 259471

11|7|C|609|17|7

TANQUES VENDO

12.840 litros - Largo: 5.30

CARRIL NACIONAL 5762 - RODEO DE LA CRUZ

15|7|F|76011|16|7

Casa en Alquiler

Necesitamos para empleado de nuestra Empresa

Dirigirse a:

CONSORCIO AUTOPISTA MENDOZA

INFANTA MERCEDES DE SAN MARTIN 78 - 1º PISO

TELEFONO 290119 - MENDOZA

15|7|F|75965|16|7

Necesitamos Chasis Balancín y Equipo para Fletes

MENDOZA - BUENOS AIRES - ROSARIO

Tratar: INDUSTRIAS J. MATAS

GODOY CRUZ 5330 — VILLA NUEVA - GUAYMALLEN

16|7|F|76106|16|7

COLOCADORES SALPICRETTE

Sin herramientas - Se necesitan Barrio Bodega Tupungato - Luzuriaga - Maipú - Micro 12.

15|7|C|549|16|7

VENDO PASTO DE PRIMERA

A retirar, m$n. 200.000 la Tn.

TELEFONO 254200

15|7|F|75935|20|7|A

ORO

LA MEJOR COTIZACION

COMPRO AL MEJOR PRECIO RESCATO POLIZAS, PLATA.

Necochea 62 — Local 11

14|7|C|055|19|7

BRASIL

Acepto comisiones. Viajo fines de mes. San Pablo, Río de Janeiro, Porto Alegre, etc.

TELEFONO 215195

16|7|C|834|16|7

CHEVROLET DIESEL

Particular vende. Ultima serie. Recibiría Peugeot. Saldo contado.

9 DE JULIO 1729 CIUDAD

16|7|C|804|16|7

Chacras de Coria

Hermosa fracción. Asfalto. Agua. Precio para inversores

URBANA INMOBILIARIA

9 DE JULIO 315 — MENDOZA

16,7|C|771|16|7

VENDO CUPULA

DODGE D-100

MODELO 70 AL 75

TELEFONO 242056

16|7|C|823|16|7

DEPARTAMENTO

Compro urgente - Operación inmediata. F. J. Sapunar - S.

Lorenzo 315 - Teléfono 290457.

16|7|F|76240|16|7

Avisos Clasificados

(Viene de la Pág. anterior)

Compras Varias

A BENTURINO. Martillero. Teléf. 248730 y 244335. Av. Colón 669. Ofrezca muebles, antigüedades, artículos de hogar. Anticipo dinero. 2|1|F|7828|Pte.

A. SELLA Martilleros. Tel. 247447. Tiburcio Benegas 776, ofrezca muebles, artículos hogar, máquinas usadas. - Dinero en el acto. 11|2|F|36991|Pte.

A AMITRANO - Martillero. Teléf. 247711. Aristides Villanueva 332, ofrezca muebles, antigüedades, maquinarias, artículos generales. Pagamos mejor. Anticipamos dinero. 9|6|F|12224|Pte.

A TRAJES, sacos, pulóveres, camisas, pantalones, vestidos, colchones, cama, radio, bicicleta. Teléfono 262324. Guajardo. 10|7|C|331|18|7

A TRAJES usados compro; pantalones, camisas, pulóveres, ropa dama, niños. Llamar teléfono 252411, Alberdi 77. 13|7|C|53|22|7

AL CONTADO compro muebles, cocinas, garrafas. Art. en general. S. Martín 1991 - Ciudad. 16|7|C|854|17|7

COMPRO contado, motores eléctricos, compresores, soldadoras, agujereadoras, bobinados motores eléctricos, rápidos. San Martín 359. Las Heras. 6|7|C|971|4|8

COMPRAMOS ropa usada, ofrézcala al teléfono 216416. Retiro a domicilio. 15|7|T|5072|16|7

COMPRAMOS balancín completo para fabricar mosaicos. Llamar al Tel. 241326. 16|7|C|890|17|7

COMPRO motor 60 a 75 H. P. eléctrico. Remedios Escalada 3283. Dorrego. T. 225442. 16|7|T|5090|16|7

"COMPRO" juego de living Berger buena calidad, 2 bicicletas tipo inglesa y garrafas 10 kg. - Tel. 246927 - 227629. 16|7|F|76055|16|7

COMPRO suplemento Knittax S 7, Malvinas Argentinas Nº 1080, Villa Hipódromo. 16|7|C|805|16|7

TRANSFORMADOR 45 ó 100 H.P. compro. Barrera 191, Gutiérrez - Tel. 972118. 15|7|C|522|17|7

TAMBORES vacíos 200 litros. Ofrecer Teléf. 223100. 17|7|C|916|21|7

Ocupaciones Varias Pedidas

A PODADORES y atadores/as parrales, necesitamos en Finca "La Lidia", de G. Halpern, calle Las Margaritas, 9 kms. al norte de Ruta 7 - Fray L. Beltrán - Mza. Damos alojamiento. 13|7|C|19|17|7

A CHOFERES para reparto necesita Rodolfo Montero Cuervo S. A. Av. de Acceso 2985. Villa Nueva. Guaymallén. Teléf. 262302. 16|7|F|76081|17|7

BUSCAMOS conectarnos con viajante que visite librerías kioscos etc. provincia de Mendoza para importante línea de gran venta. Presentarse hoy y mañana de 10 a 12 horas en Buenos Aires 404. Mendoza. 15|7|T|05056|16|7

CINCO varones-señoritas promoción comercios, básico, porcentajes diarios. R. S. Peña 289. 16|7|C|906|16|7

EMPLEADO para oficina, con conocimientos generales sueldos y jornales, con referencias, necesito. Sáenz Peña 1255, Las Heras. 15|7|C|654|16|7

GANE $ 25.500 m|n. diarios vendiendo la fabulosa "Rifa de los Torinos". Liquidaciones diarias en efectivo, sin compromiso de horario. San Martín 1425, 2º piso. Local 22 - Galería Bamac. Mendoza. 16|7|F|76104|16|7

EMPLEADA c|adentro, para limpieza y atención de consultorio. Necochea 586. 16|7|F|76150|17|7

IMPORTANTE Salón de Belleza necesita cosmetóloga competente muy práctica en tratamientos faciales y depilación. Debe contar con elementos esenciales de trabajo; buena presencia y referencias. Tratar de 10.30 a 18.30 hs.. Primitivo de la Reta 1075. - Ciudad. 16|7|C|819|16|7

NECESITO cafeteros ambulantes, buena ganancia diaria, presentarse con documentos. Salta 1387. 15|7|C|530|17|7

NECESITO promotores|as de venta mayores de edad. 9 de Julio 1189. 3er. piso. Of. 27. 16|7|T|5086|17|7

NECESITO oficiales, ½ oficiales armadores de hierro para construcción. Tratar: Miller Nº 243. Dorrego. Guiñazú. Mza. De 19 a 22 horas. 16|7|C|787|788|18|7|D

NECESITAMOS promotoras publicitarias, estudios secundarios. Buena presencia. Pascual Tosso 295. San José. De 10 a 12 hs. 16|7|C|815|16|7

NECESITO cortador de carne, presentarse Frigorífico Don Juan. Hualpa 737. G. Cruz. 16|7|T|5087|16|7

NECESITO medio oficial chapista, competente u oficial. Coronel Plaza 81. 16|7|T|05120|16|7

OFICIALES mosaístas muy experimentados para prensa automática. Presentarse de 9 a 20 hs. Avda. Libertad 898, Villa Nueva Guaymallén. 16|7|F|76245|16|7

PERSONAS ambos sexos, de 14 a 60 años, que deseen ingresar a taller metalúrgico, mecánico o industrial o independizarse. Inscribase curso básico acelerado, de máquinas, herramientas. Además cursos de tornería, soldadura, electricidad del automóvil, interpretación de planos industriales, mecánica automovilística. Todos cursos prácticos. Fundación E.G.A. - Juan G. Dodoy 969 (altura calle Dorrego al 500). Guaymallén. 16|7|F|76177|16|7

PEINADORA competente. Yrigoyen 90. G. Cruz. T. 244980. 16|7|T|5091|16|7

PERSONAL para canchas esqui Club Vallecitos, necesito. Teléfono 258677. 16|7|C|908|16|7

SANATORIO necesita productores|as con experiencia, mayores edad, excelentes ingresos. 9 de Julio 1539. 1ro. E. Mza. 16|7|C|816|16|7

SE NECESITA cortador de carne. Amengual 1001, Godoy Cruz. 16|7|C|931|16|7

OFRECIDAS

CHOFER con auto, acepto representaciones, reparto, changas etc. Unicamente tarde. Tratar: Jujuy 927. Ciudad. 15|7|C|572|16|7

CHILENA se ofrece, recepcionista| camarera hotel. Tel. 254982. 16|7|C|813|16|7

EL TECNICO alemán repara todas las marcas de televisores a domicilio y en el día, con calidad europea. También atiende sábados y domingos. Tel. 244229. 15|7|C|070|24|7

MATRIMONIO p|casero, portero, s|pretensiones, c|pensionado. - Escribir: Domínguez, Patricias Mendocinas 2569, Ciudad. 16|7|C|868|16|7

OFREZCO camioneta Diesel 350 nueva, a empresa por contrato, a mediana o larga distancia. Ofertas: Tel. 215455. 16|7|C|765|16|7

SE OFRECE familia numerosa pachacra o finca grande con contrato. Salta 941. Ciudad. Mza. 15|7|C|524|525|16|7

SEÑORA responsable recibe bebés para cuidar en su domicilio. - Falucho 380. Dorrego. Guaymallén. 16|7|C|876|16|7

SE OFRECE matrimonio chileno, solo, para cualquier trabajo. - Rioja 1755. C. Marta Cook. 16|7|C|796|16|7

SE OFRECE señorita. Mediodía para todo servicio; buenas referencias. Sarmiento 50. Local 4. Ciudad. 16|7|C|921|16|7

Ofrecidos Varios

EMPRESA NUEVA YORK

A DESTAPAR CLOACAS

Teléfono 246529

Reparo y limpio calefones en el día. Sopleteo de cañerías de agua caliente. Instalo estufas. 14|7|C|333|16|7

"A - CALEFONES" a gas exclusivamente reparamos. "Instantáneos y térmicos". Santa Fe 238, ciudad. Teléfonos 258853 y 261408. 27|6|C|762|30|7

EMPRESA GODOY CRUZ

A DESTAPAR CLOACAS

DE URGENCIA

Teléfono 244064

Atiendo: Luján, Maipú, Chacras de Coria. Destapo cañerías de agua caliente con equipos modernos. Plomería, limpieza de calefones y cocinas. 14|7|C|333|16|7

A DESTAPAR cloacas desagües, calefones gas, plomería. "Trabajos garantidos". Tel. 250617. 3|10|F|39365|Pte.

A DESTAPE cloacas, cañerías e|general, reparación calefones. Servicio rápido. Noguera. T. 243865. 1|7|C|632|18|7

A DOMICILIO reparamos heladeras familiares, comerciales, lavarropas. Asesoramiento gratis. - Teléfono 260136. 7|9|F|25946|Pte.

A DESAGOTE de pozos y cámaras sépticas, destape cañerías. "La Higiénica". Bradsen 1344 - Dorrego. Teléfono 291126. 17|6|C|598|22|7

A DESAGOTE pozos y cámaras sépticas. Destape cañerías. "La Higiénica". Brandsen 1344. - Dorrego. Teléfono 291126. 17|6|C|598|22|7

A CALEFONES, plomero, gasista, lavarropas, estufas, instalaciones, precios razonables, atención inmediata. T. 246434. 28|6|C|997|20|7

A DESAGOTE pozo y cámara séptica, destape cloacales. La Moderna, teléfono 243865. 30|6|C|632|1|8

A BUEN plomero, gasista. Económico. Visitas gratis. Calefones, cañerías, destapes. Teléfono 216085. 11|7|C|12|18|7

A CONSTRUCCIONES refacciones techos, plomería, mosaicos, azulejos, pintura yesería. Facilidades. - Teléfono 293221. 14|7|C|255|19|7

A CALEFONES, estufas, limpieza, instalación, destapo cañerías agua caliente. - Trabajos garantidos. Teléfono 255589. 14|7|C|328|18|7

A HELADERAS, lavarropas, termocalefones, servicio rápido, seguro, garantido. - Cayetano Silva 2938, Cdad. Teléfono 250471. 14|7|C|311|31|7

A DESTAPAR cloacas, desagües cañerías agua caliente calefones, gasista, plomero. T. 255589. 14|7|C|328|18|7

A DESTAPAR ciacas plomería, gasista, calefones, Tel. 242928. Juan B. Justo 564. Godoy Cruz. 6|7|C|382|099|22|7|D

A B/PRECIO plomero, gasista a domicilio urgente. Rioja 1800. Tel. 259901 y 255998. 15|7|C|599|17|7

A REPARACIONES d|lavarropas, calefones, instalaciones, cocinas, estufas, urgencias. Rioja 355. Tel. 248250. 16|7|C|894|16|7

A DOMICILIO instalo, limpio y reparo cocinas, calefones, estufas, etc. Tel. 220734. 7|3|F|39502|Pte.

A DESAGOTE de pozos, limpieza de cámaras, Bº UNIMEV. M-6, C-18. - Tel. 261745. 11|3|F|40682|Pte.

A - DESTAPAR cloacas, arreglo de artefactos sanitarios, gas, albañil, destape de cañerías agua caliente y fría, reparaciones en general. Trabajo garantido. Teléfono 215092. 24|6|C|201|22|7

A - PLASTIFICAMOS pisos madera, pulidos, encerados, pintura de casas, plomería, gasistas. Tel. 250482. 24|6|C|109|17|7

A DOMICILIO arreglo bidet, inodoros, flotantes, cocinas y calefones cualquier tipo. - Teléfono 261593. 3|7|C|207|5|8

A CALEFONES instantneos y térmicos, cocinas, estufas, calefactores, instalaciones. - Toso 691. - Tel. 224305. 10|7|C|369|16|7

A PLOMI-GAS, Service urgente calefones, estufas, cocinas, plomería en general. Instalaciones. Cloacas, destapes. T. 252897. 10|7|C|389|19|7

A IMPERMEABILIZACIONES, terrazas, zinc, cielorraso, Telgopor, pintura de casas. Garantía. Financiación. Tel. 254475. 13|7|C|13|20|7

A DOMICILIO se ofrece plomero servicio rápido. Tel. 257286. 14|7|C|327|18|7

A DOMICILIO se ofrece plomero servicio rápido. Tel. 220322. 14|7|C|023|18|7

A DOMICILIO se ofrece plomero, servicio rápido. T. 259929. 14|7|C|023|18|7

A. DESTAPAR cloacas y desagües pluviales. Teléf. 247316. 15|7|C|625|16|7

A. ELECTRICISTA reparaciones instalaciones generales, service permanentes garantidos. Telef. 255243. 18|7|C|550|16|7

A PULIR, plastificar pisos madera arreglos, garantía. Casa Caputo T. 256785. C. 15|7|C|478|24|7

A DOMICILIO arreglo camas, sillas, mesas, roperos, precio económico. 217054. 16|7|C|863|16|7

A INTEGRAL Constructora, refacciones, ampliaciones en general, cloacas, gas, agua, luz, pintura. Perforaciones horizontales. Demoliciones, todo en construcción. Pedir presupuestos sin compromisos. José F. Moreno 1407, Tel. 254647, Mza. 16|7|F|76152|18|7

ARREGLE su techo cualquiera sea su trabajo, garantía escrita, facilidades de pago. T. 246424. B. Sosa. 15|7|C|468|17|7

ALBAÑILERIA, refacción en general, impermeabilización de techos, precios módicos, trabajo en el acto, Teléf. 251849. 16|7|T|5103|16|7

ALBAÑIL techos trabajos generales d|albañilería, trabajos d| urgencia. Precios económicos. Tel. 250571. 16|7|C|922|16|7

COLCHONERO a domicilio: lana, pullman, cotín. Arreglamos camas; estiramos elásticos. Teléfono 258860. 4|7|C|458|4|8

DESTAPE de cloacas y desagües pluviales y piletas de cocina. - Tel. 241084. 27|6|C|945|16|7

ELECTRICIDAD, trabajos generales, mantenimiento industrial, equilibrio de fases, protección termo magnética, diferencial. Asesoramiento gratuito, Prot-Eg. San Martín 1608, oficina 82. Tel. 251022 y 244265. 15|7|T|17|7

EMPRESA de pintura, precios módicos, rápidez y seriedad. Teléf 256348. 15|7|C|489|19|7

ELECTRICISTA, instalaciones y reparaciones. Tel. 242317. 16|7|C|859|16|7

ELECTRICIDAD, instalaciones y reparaciones generales; protección integral. Instalación de disyuntores. Tel. 254779. 16|7|F|76173|19|7

IMPERMEABILIZACION de techos, terrazas, albañilería general pintura, cielorrasos tergopol. Tel. 255378. 19|6|C|503|28|7

IMPERMEABILIZACIONES, arreglamos cualquier tipo de techo, trabajos garantidos, Godoy Cruz 116. Tel. 215299. 15|7|C|634|16|7

IMPERMEABILIZACIONES, arreglos de techos en Gral. chapas de zinc. Garantía. Tel. 246767. Paraguay 1418. G. Cruz. 16|7|C|807|16|7

LUSTRO, arreglo, reacondiciono cualquier tipo y clase de muebles. Teléfono 257819. 15|7|T|5083|18|7

LUSTRAMOS, reformamos y tapizamos muebles. Teléfono 261274, 254070, Villa Nueva. 15|7|F|75984|19|7

PLOMERO destape cañería agua, cloacas, arreglo calefones, gas. Tel. 223449. 12|7|C|697|10|8

PUERTAS y cerradura arreglo a domicilio. Garantía. Alberdi 263. Ciudad. Teléfono 216546. 13|7|C|225|27|7

REPARACIONES heladeras lavarropas, calefones, gasista. Salta 1989. Tel. 257280 14|7|C|331|16|7

Ventas Permutas

EQUIPO Chevrolet 1972, carrocería, impecable, permuto por finca, diferencia convenir. - Teléf. 261973. 16|7|F|76131|16|7

Comerciales

ALQUILO panadería trabajando, 8 bolsas vendidas a sucursales, con dos Rastrojeros o sin ellos. Tratar: San Luis 501. Las Heras. 16|7|C|673|16|7

POSEO camionetas, algo capital, trabajo personal, también local, busco trabajo o socio. Poste Restante G. C. (18) - Diario LOS ANDES. 15|7|C|540|16|7

SE COMPRAN escudos chilenos, por razones de viaje. Montevideo 470. 16|7|C|872|16|7

Préstamos e Hipotecas

DOCUMENTOS hipotecarios compro, operación inmediata. (Juan Agencia Prode) San Martín 821, Ciudad. 15|7|C|628|16|7

Educacionales

A ALUMNOS secundarios preparamos t|materias. Buenos Aires 330 5º F. Tel. 253639. 19|6|C|438|23|7

A ALUMNOS secundarios preparamos t|materias, individualmente. San Martín 276, Cdad. T. 246172. 24|6|C|890|17|7

Labores Femeninas

"ARIES" Boutique: Corta faldas, pantalones, vestidos, por $ 40 y los confecciona en 24 horas. Galería Plazza. Local 31. 4|7|C|504|20|7

ABRIGOS a medida en gamuza, cuerina. Modelos exclusivos. Mitad precio centro. Martínez de Rosas 735, ciudad. 13|7|C|240|19|7

CORTINADOS de tela, Riel, Sabicort. Impecable terminación. Reparaciones. Tel. 256564. 16|7|C|752|17|7

MOISES completos, desarmables, hermosos modelos, tapizados, bordados. Granaderos 2783. Mza. 15|7|F|75905|30|7

GUARDERIAS

SEÑORITA culta, 2º año inglés, cuida niños, horario de mañana. Llamar Teléf. 243423. 16|7|C|803|16|7

Academias

10 CURSOS promocionales de Alas Deltas en Mendoza $ 2.500, teórico y práctico completo. San Martín 359. Las Heras. 16|7|C|836|18|7

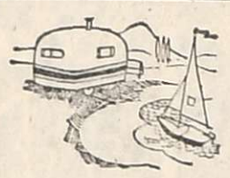

CASAS RODANTES Y EMBARCACIONES

NEVADA: Siempre de temporada. Jesús Serna 175 - Maipú. 27|6|F|13066|31|7|D

EXTRAVIOS

BOTE c|motor y trailer, vendo. Tropero Sosa 487. San José. 16|7|F|13554|16|7|D

GRATIFICARE devolución de portadocumentos extraviado en calles España y Padre Vázquez de Maipú, a nombre de Angel Rubén Bonavía. Rodríguez 175 - Maipú, Tel. 972473. 16|7|F|76144|16|7

PERRA Boxer (Frida) extraviada domingo 12 hs. Gratificaré devolución. 25 de Mayo 1782, Ciudad. Teléfono 255135. 16|7|C|842|16|7

Ley 11867

LEY 11.867. — Yolanda Mercedes Páez de Balmaceda y Norma Corina Balmaceda comunican que venden al Sr. Alberto C. Schultz Hodgson su negocio denominado Chelina Chef e|Av. Colón 418, Mza. Reclamos de ley en el mismo. 16|7|C|930|18|7

Pensión y Piezas Amobladas

ALOJAMIENTO muy distinguido casa familia, señor honorable. - Teléfono 257994. 15|7|T|5061|16|7

ALOJAMIENTO económico, damas, caballeros. Arizu 85. Godoy Cruz. 16|7|C|861|16|7

ALOJAMIENTO a metros casa Gobierno p|2 ó 3 personas, sin cocina. Patricias Mendocinas 529. C. 16|7|C|776|777|16|7|D

ALOJAMIENTO, doy habitación a compartir. J. F. Moreno 1376. - Cdad. 16|7|C|794|17|7

ALOJAMIENTO en Residencial pleno centro a matrimonios, señoritas o caballeros. San Lorenzo 19. Cdad. 16|7|C|865|866|16|7|D

DOY alojamiento en pequeño departamentito a matrimonio o persona sola. Pellegrini 724. G. Cruz. 16|7|T|5088|16|7

DOY hospedaje a dos caballeros, c|s pensión. T. 253308. 16|7|C|910|16|7

OFREZCO habitación amoblada en casa de familia. - Emilio Jofré 332 - Ciudad. Tel. 246043. 15|7|T|5074|16|7

PIEZAS amuebladas; personas responsables. Santa María de Oro 1244. Guaymallén. 16|7|C|886|17|7

RESIDENCIAL para matrimonios, empleados, estudiantes, atención completa, Roque Sáenz Peña 266 ciudad. Teléfono 218517. 16|7|T|05094|18|7

RESIDENCIAL familiar, hospedaje con derecho cocina. Rivadavia 985, Godoy Cruz, Tel. 243838. 16|7|F|74164|17|7

VIANDAS calidad acreditada, nuevas vacantes. Ferroviarios Argentinos 384. Ciudad. 14|7|C|335|18|7

VIANDAS, comidas seleccionadas, a domicilio. Teléfono 247086. 16|7|T|05119|17|7

Arriendos y Cambios

A LIMA SUAREZ alquila casa 5ta. Sección, totalmente amueblada, 2 dorm., telef., $ 5.500. Patricias Mendocinas 1427 - Ciudad. 14|7|F|75726|16|7

A ALQUILERES 100% seguridad. Evite problemas de cobranza, cobre puntualmente. Pague o no el inquilino usted cobra igualmente. Estas y otras ventajas ofrecemos; alquile por nuestro intermedio, ganará tranquilidad y seguridad. Visite nuestras oficinas, o solicite tasador s|compromiso. "Provivienda". - Perú 1214. T. 218277 - 255813. 11|7|C|88|31|7

A DUEÑO directamente busco alquilar casa o departamento, adelanto 1 año alquiler. Teléfono 243235. 15|7|C|17|7

A PROPIETARIO directo necesito alquilar casa, ciudad o alrededores personas mayores. Tel. 242368. 16|7|C|362|16|

A $ 3.300, c|teléfono, casa centro Tunuyán, 3 dormitorios. "Provivienda" Perú 1214. 16|7|C|831|16|7

A $ 1.300, departamento Ciudad, 1 dormitorio y dependencias. "Provivienda". Perú 1214. 16|7|C|831|16|7

A $ 7.500, casa (1 cuadra San Martín) Ciudad, 8 habitaciones y dependencias. "Provivienda". - Perú 1214. 16|7|C|831|16|7

A $ 7.000, Las Heras, panadería trabajando c|maquinarias y casa. "Provivienda". Perú 1214. 16|7|C|831|16|7

A $ 4.500, departamento 1er. piso. Pegado Bº Bombal, 3 dormitorios y dependencias. "Provivienda", Perú 1214. 16|7|C|831|16|7

A PROPIETARIOS indicamos que pueden alquilar mediante nuestro sistema, evitándose dificultades. Usted siempre cobra. Acostúmbrese a pedir informes de quien le ofrece sus servicios. Solicítenos detalles amplios. José Federico Moreno. Ex director de la Cámara de Alquileres. San Lorenzo 332. Teléfono 249745. 16|7|C|917|18|7

ALQUILAR necesitamos casas y departamentos $ 4.000 $ 5.000 y $ 8.000, p|clientes selecciona dos, excelentes garantías. Consultas sin compromiso. "Provivienda". Perú 1214. Tel. 218272 y 255813. 16|7|C|831|16|7

ALQUILAMOS 2 cocheras céntricas. Inf.: C. E. Barrera Oro. Mitre 1378, Ciudad. 16|7|F|76232|17|7

ALQUILO dos locales comerciales, buena ubicación, con todos los servicios. Casa Munello: Ofic. Salta 1242, Cdad. 16|7|F|76147|16|7

ALQUILO departamento a estrenar en Godoy Cruz $ 4.000 mensuales, Perito Moreno 345, Godoy Cruz, Corvalán. 16|7|T|05102|16|7

ALQUILO casa en San José y un departamento a 3 cuadras de la feria $ 2.700. Güemes 302. S. José 16|7|T|05100|16|7

ALQUILO: s|9 de Julio, oficinas desde $ 200.000; local P. B. c| subsuelo $ 900.000; San Lorenzo, local, $ 600.000; Alem 70, local p|negocio o depósito, $ 180.000. Canizo Puebla. Rivadavia 757. - T. 247949. 16|7|F|76052|16|7

ARGUMEDO propiedades. Ofrecen alquiler local chico para oficina, sobre calle Perú en 1er. piso, $ 80.000 mensuales. Tel. 253024. 16|7|C|750|16|7

ALQUILO esquina, 2 piezas, baño, para negocio, en Godoy Cruz. Excelente ubicación, derecho a teléfono. Inmobiliaria del Oeste. Tel. 216121. Atención de 9 a 13 horas. 16|7|C|754|16|7

ALQUILO casa antisísmica, Ciudad, 3 dormitorios, c|placares, l|comedor, c|comedor, cochera, baño, patio. Montalto Inmobiliaria. Coronel Díaz 316. 16|7|C|932|933|16|7

ALQUILO casa 2 dormitorios, patio, teléfono, $ 500.000. España 1248. 4º. 57. T. 214316. 16|7|C|912|16|7

ALQUILO c|Ciudad, a 1 cuadra d|San Martín, salón 5 x 5,30, c| teléfono, m$n. 2.000. Gómez Lucero. Jujuy 123. C. 16|7|C|914|16|7

ALQUILO antisísmica 2 dormitorios, cochera, $ 380.000. Paula Albarracín 580. Godoy Cruz. 16|7|C|926|16|7

BUSCO alquilar Dpto. amoblado, de categoría. Llamar 220495. - 16|7|C|936|17|7

COCHERA garaje San Cristóbal "B 18", $ 800. - 9 de Julio 1120. 14|7|C|282|16|7

DOY participación oficina céntrica, amoblada, c|teléfono o transfiero. S|9 de Julio. Weizman T. 250277. 16|7|C|923|16|7

EMPRESA automotriz para personal en la zona desea alquilar casa 3 dorm., depend. y fondo en Ciudad, Godoy Cruz o Luján. Hotel "Nutibara". Av. Mitre 867. Hab. 112. 16|7|C|927|17|7

GALPON nuevo, alquílase en San José, 300 mts2, cubiertos. Totalmente cerrado. $ 7.500 mensuales. Teléfonos 242312 - 290400. 16|7|F|76172|16|7

GERENTE de empresa necesita urgente alquilar casa o Dpto. Teléf. 253853. 15|7|F|76005|18|7

GALPON 250 m. con 100 m. tinglado, sin intermediario. Teléf. 262986. 16|7|F|13593|16|7|D

MATRIMONIO solo busca departamento en zona S. José. Llamar al Tel. 258387, en horariro de 8 a 12.30 y 15 a 20.30 hs. 15|7|C|571|16|7

MATRIMONIO solo, evangelista, necesita alquilar casa solamente en San José, Gllén. Pago hasta $ 2.500,00 mensual. Tratar al 260191. Sr. Quintanilla. Buenas garantías. 16|7|C|937|17|7

NECESITAMOS alquilar urgente casas y departamentos, para atender pedidos. Sin límite de precios, contratos garantidos. - Inmobiliaria del Oeste. - Teléf. 216121. Atención de 9 a 13 hs. 16|7|C|754|16|7

OFREZCO en alquiler casa nueva en Dorrego, $ 550.000 m|n. mensuales. Tel. 253024. 16|7|C|797|16|7

PLANTA fraccionadora vinos u otros productos. Capacidad 110.000 lts. Alquilo o vendo. Chiclana 903, Don Bosco, Pcia. Buenos Aires. 15|7|F|76042|17|7

PAGO hasta 8 meses anticipo, casa corte antiguo (sin intermediarios). Teléfono 252881. - Sr. Maya. 16|7|C|856|16|7

Servicio Doméstico Pedidos

A EMPLEADA cama adentro departamento chico. Sueldo pesos 150.000. Colón 510, 1er. Piso, Dpto. "B". 11|7|C|471|18|7

"A" EMPLEADAS necesito ½ día, t|día, cama adentro; b|sueldos. España 1683. Tel. 259168. 14|7|C|18|18|7

A EMPLEADAS con o sin retiro, $ 60 a 200.000. Morón 284. Teléfono 291104. 14|7|C|160|18|7

A EMPLEADA cama adentro con referencias buen sueldo Colón 664. G. Cruz. 15|7|T|05051|16|7

A EMPLEADA ½ día, mensual. Jorge A. Calle 656. Cdad. 15|7|T|5039|16|7

A EMPLEADA, cama adentro, limpieza y c|sencilla. Con referencia, muy buen sueldo. Presentarse Galería Plazza, local 45. 16|7|C|903|904|17|7

A CHICA menor cama adentro, exclusivamente cuidado 2 niños, Lamadrid 283, ciudad. T. 243501. 16|7|T|05095|16|7

A EMPLEADA cama adentro, con referencias, sueldo $ 150.000, Olascoaga 389, ciudad, T. 241154. 16|7|T|05097|16|7

"A" EMPLEADA necesito, sin lavado, $ 180.000 m|n., inútil presentarse sin referencias, Agustín Alvarez 271. Ciudad. 15|7|C|755|756|16|7|AD

A EMPLEADA necesito, para Buenos Aires, muy buen sueldo. San Martín 1273. 16|7|C|835|16|7

CHICA cama adentro referencias, Mitre 1232. 16|7|T|05106|16|7

**EMPLEADA

La selección venció a Nueva Chicago 4 a 1

BUENOS AIRES, 15 (Télam). — En la cancha auxiliar de River Plate, la selección nacional de fútbol derrotó al primer equipo de Nueva Chicago —de la división "B"— por cuatro a uno, en un partido de práctica, con miras al encuentro que por la copa "Newton" jugará con su similar de Uruguay el próximo viernes en el estadio Centenario de Montevideo.

Numerosos cambios se introdujeron en ambas alineaciones y recién en el segundo tiempo la selección nacional pudo derrotar categóricamente al conjunto de Nueva Chicago, ya que en la etapa inicial fue precisamente la representación de Mataderos quien realizó las mejores acciones en base a un juego de conjunto que le permitió equilibrar alguna individualidad de la selección.

En el complemento, César Luis Menotti, realizó varios cambios y entre ellos los de Ortiz por Houseman y Bochini por García Cambon que dieron resultado positivo al ataque del seleccionado, ya que con Alonso realizaron justas combinaciones que no pudo controlar la defensa rival, y así la selección concretó en goles su mejor accionar.

La síntesis del encuentro fue la siguiente:

Selección: Fillol; Carrascosa, Troncoso, Rocchia, Tarantini, J. J. López, Galván, Alonso, Houseman, García Cambón y Ferrero.

D.T.: C. Menotti.

Nueva Chicago: Galelli; Gatto, De Freitas, Páez, Mazzeo, O. Gómez, Moreno, Zerr, Berlingieri, Itri y Lavezzi.

D.T.: J. Pérez.

Goles en el primer tiempo: a los 13' Houseman (SN) y a los 41' Belingieri (NCH).

Goles en el segundo tiempo: a los 3' Bochini (SN), 34' Alonso (SN) y 40' Rocchia (SN).

Cambio: en la selección nacional entraron Lavolpe por Fillol, Pasarella por Tarantini (lesionado en gemelo pierna izquierda), Asad por J. J. López, Trobbiani por Galván, Ortiz por Houseman y Bochini por García Cambon. En Nueva Chicago entraron Belgiorno por De Freitas, C. Fernández por Mazzeo, Palmerio por Zerr, A. Fernández por O. Gómez y Piccolo por Berlingieri.

Cancha: auxiliar de River Plate.

Trabajo de la selección

Menotti citó al plantel nacional para mañana, a las 15.30, en las instalaciones del Club de Unión Obreros y Empleados Municipales, para cumplir con una nueva práctica y posteriormente ser concentrados en un hotel céntrico.

Jugadores de River y Boca

Los integrantes de la selección argentina de fútbol, que no podrán integrar sus equipos en la fecha de mañana por el Metropolitano (Fillol y J. J. López de River) y Trobiani, Tarantini, García Cambón y Ferrero de Boca) respondiendo a las citaciones de sus entidades, después del partido frente a Nueva Chicago, se dirigieron a sus respectivas concentraciones.—

Los de River se quedaron en el Monumental y los de Boca partieron rumbo a La Candela.

Ganó Vilas en Holanda

HILGERSUM (Holanda), 15. (Télam-Reuter-Latín). — El argentino Guillermo Vilas sorteó hoy con éxito la primera ronda del torneo internacional de tenis que se disputa aquí al vencer al suizo Kanderal 3-6, 6-2 y 6-2.

Pero sus compatriotas Lito Alvarez y Tito Vázquez cayeron ante Dick Crealy (Australia) y Uli Pinner (Alemania Federal) 6-3, 3-6, 6-3 y 7-5, 7-5, respectivamente.

Rosewall y Orantes ganaron en tenis

GSTAAD, (Suiza), 15 (Télam-especial). — Ken Rosewall, veterano jugador australiano, se adjudicó el torneo internacional de tenis de Suiza al imponerse hoy al alemán Karl Meiler por 6-4, 6-4 y 6-3.

El perdedor había eliminado ayer al argentino Guillermo Vilas por 6-3, 6-4, 4-6 y 6-4, mientras que Rosewall hacía otro tanto con el colombiano Jairo Velasco por 9-7, 6-0 y 6-2.

Por su parte, Manolo Orantes, amigo del tenista marplatense, se impuso en el torneo internacional disputado en Baastad, Suecia, ganándole en la final a José Higueras (6-0 y 6-3), con lo que fue un cotejo entre españoles.

El buen retorno del campeón de España satisfizo a nuestro compatriota al enterarse del resultado. Vilas estuvo muy nervioso ayer cuando enfrentó al jugador de Alemania Federal.

Los dos amigos, Vilas-Orantes, continúan comandando el "Gran Prix", organizado por la Federación Internacional y auspiciado por la firma Unión Comercial.

Aumentan premios en el turf

BUENOS AIRES, 15 (Télam) — Fueron aumentados en un 50 por ciento los importes de los premios para las carreras a disputarse en los hipódromos de San Isidro y Palermo, informó esta noche la Lotería de Beneficencia Nacional y Casinos.

La medida que se efectivizará a partir del próximo sábado, se aplicará con carácter general en todas las carreras ordinarias, clásicos y especiales sobre todos los puestos del marcador rentado.

Automovilismo en Alta Gracia el domingo

BUENOS AIRES, 15. (Télam). — El calendario deportivo nacional fija para el próximo domingo la realización de una sola reunión automovilística, en la que se realizarán competencias de Turismo Nacional (TN) y Mecánica Argentina Fórmula 1 (F-1), a llevarse a cabo en Alta Gracia.

En TN, se disputarán dos series clasificatorias de 15 vueltas y una final a 25 para cada una de las clases (B y C), sobre el mencionado circuito de una extensión de 3.101 metros.

Para Fórmula 1, especialidad que concursará a continuación de finalizadas las competencias de TN, se correrá una sola serie de 80 vueltas, dando comienzo al tantas veces postergado campeonato 1975 de la categoría.

La reunión se iniciará a las 10.30, marcando el retorno a la actividad de un escenario que se halla inactivo desde hace un año y diez meses, puesto que la última prueba disputada en el mismo fue una carrera de Fórmula 1 que se llevó a cabo el 16 de septiembre de 1973. En esa oportunidad triunfó Luis Di Palma (Berta-Tornado), quien empleó 1h. 36m. 30s. 3/10 para 97 vueltas, a un promedio de 187.026 k.p.h. Segundo, a dos vueltas, se clasificó Mauricio García (Chevrolet). El récord de vuelta correspondió a Angel Monguzzi (Dodge), con 56s 8/10, a una media de 196,542 k.p.h.

Muangsurin nuevo campeón del mundo

BANGKOK, 15 (Télam-Reuter-Latín). — Saensak Muangsurin, un tailandés con apenas tres peleas como profesional, se convirtió hoy en nuevo campeón mundial welter juniors al derrotar al español Pedro "Perico" Fernández por nocaut técnico en la octava vuelta de un combate a quince celebrado en esta capital.

Fernández no salió a combatir al iniciarse el octavo round, otorgándole la victoria por nocaut técnico a su joven rival, según las reglamentaciones del boxeo local y del Consejo Mundial de Boxeo (C.M.B.).

La 31a. fecha del Metro

Hoy Ríver vs. Ferro y Boca Júniors vs. Colón

BUENOS AIRES, 15 (NA). — La meneada trigesimoprimera fecha del campeonato Metropolitano de fútbol se jugará finalmente mañana, tras las idas y venidas provocadas por la colisión Menotti-Clubes (especialmente River y Boca) por los jugadores del seleccionado que no podrán participar, en definitiva triunfó la tesis de Menotti y la AFA no se avino a suspender, por cuanto los distintos equipos no podrán contar con los jugadores afectados al seleccionado, circunstancia que afecta fundamentalmente a los más enconados rivales del fútbol nacional enfrentados con peligrosa rivales como son Ferrocarril Oeste y Colón de Santa Fe.

Se destacan igualmente en la jornada los enfrentamientos entre Independiente y Huracán —otros dos afectados por el seleccionado—, Unión de Santa Fe con All Boys y San Lorenzo con Estudiantes de La Plata.

Lo de los "Millonarios" en cancha de Ferro resulta virtualmente una prueba de fuego ya que entrados en la faz definitoria del Metropolitano, deberá derrotar a los de Victorio Spinetto para conservar los cinco puntos de ventaja sobre Unión que, se descarta, dará fácil cuenta de All Boys allá en Santa Fe.

Sin embargo, para conformar su equipo Angel Labruna tropieza con el problema de la selección que le quita a valores fundamentales, tal el caso del arquero Fillol —cuya plaza deberá ser cubierta por el arquero de tercera, Vivalda, ante la lesión del suplente, Landaburu— y Juan José López, además de Alonso que de todas formas está suspendido, a lo que debe agregar la lesión de Perfumo. Es decir que los de Núñez jugarán un partido decisivo sin sus dos figuras básicas de la defensa y los dos hombres creadores de juego en el medio.

Claro que Ferro también tiene sus problemas, al quedarse sin sus dos marcadores centrales, Ielamo y Rocchia —uno suspendido y el otro en la selección—, aunque siempre el problema es menor que el de sus rivales de turno. No menos problemas que River afrontará Boca, ya que del elenco Xeneize faltarán Tarantini, Trobiani, Ferrero y García Cambón.

En Avellaneda, mientras tanto Independiente tratará de revalidar sus laureles de sextuple campeón de América superando a un Huracán que cumple destacada labor, demostrando una línea de juego similar a la que lo llevara al campeonato hace dos años y con grandes esperanzas para el Nacional. De todas formas los locales no contarán con el talento de Bochini ni la pujanza de Galván, mientras que en el "Globito" serán sensibles las bajas (también por la selección) de Houseman, Paolino y Carrascosa.

Del grupo puntero, quien aparentemente enfrenta la tarea más sencilla es el escolta, Unión, recibiendo en su cancha a All Boys que ha perdido sus últimas cinco confrontaciones, mientras que Estudiantes de La Plata viajará a Boedo para medirse con el alicaído San Lorenzo.

De los que vienen empujando de atrás —ya más con vistas al Nacional que a este Metropolitano—, el invicto en la segunda rueda Vélez Sársfiel visitará a Témperley, ya que Rosario Central hará lo propio con Atlanta, otro que pese a su potencial se debate en las últimas posiciones.

Completando la fecha, Gimnasia y Esgrima de La Plata, en busca de su reencuentro recibirá a Bánfield —el otro condenado—, mientras que Newell's en Junín pondrá los dos puntos en disputa contra Chacarita Juniors y el inestable Argentinos Juniors recibirá a un pauperrimo Racing.

Las posiciones hasta el momento son las siguientes: River Plate 46 puntos; Unión de Santa Fe 41; Colón de Santa Fe 38; Boca Jrs. 37; Huracan y Estudiantes de La Plata 36; Ferrocarril Oeste 35; Vélez Sársfield y Rosario Central 30; Newell's Old Boys, Gimnasia y Esgrima de La Plata e Independiente 28 puntos; Racing 27; Chacarita Jrs. 25; San Lorenzo y All Boys 24; Atlanta 23; Argentinos Jrs. 22; Bánfield y Témperley 21.

Raimondo, Artico y Pena. Los dos primeros confirmados como titulares frente a Ferro. Pena podría remplazar a Perfumo en la defensa "Millonaria". Los tres futbolistas, piezas importantes del plantel que conduce Labruna y que hoy tendrán un difícil compromiso en Caballito.

Las alineaciones

BUENOS AIRES. — 15 (NA). — La probable formación de los equipos que mañana disputarán la trigésimoprimera fecha del Campeonato Metropolitano de Fútbol es la siguiente (entre paréntesis los resultados de la primera rueda):

Unión, 41 puntos (2) vs. All Boys, 24 puntos (3), en Santa Fe. Arbitro: Alberto Ducatelli. Hora: 19.

Unión de Santa Fe: Gatti, Silguero, Trullet, Jáuregui y Merlo; Espósito, Suñé y Cocco; Mastrángelo, Luque y Marchetti. D.T.: Juan C. Lorenzo.

All Boys: Spilinga; Scigliano, Insaurralde, Dragonetti y O. Pérez; Mamberto, Bongiovanni y E. Medina; Andrade, Acevedo y Durós. D.T.: Silvio Marzolini.

Independiente, 28 puntos (1) vs. Huracán, 36 puntos (0), en Avellaneda. Arbitro: Roberto Maine. Hora: 21.

Independiente: Pérez; Comisso, López, Sa y Pavoni; A. Rodríguez, Semenewycz y Saggioratto; Balbuena, Ruiz Moreno y Bertoni. D.T.: Pedro Dellacha.

Huracán: Cejas; Espinosa, Basile, Fanessi y Chabay; Brindisi, Russo, y Larrosa; Scalise, Avallay y Gramajo. D.T.: Delem.

Gimnasia y Esgrima, 28 puntos (1) vs. Bánfield, 21 puntos (1), en La Plata. Arbitro: Miguel A. Comesaña. Hora 21.

Gimnasia y Esgrima: Barisio; Comas, Gottfrit, O. Pérez y Rosi; Peracca, Echauri y Pedrazza; Ponce, Della Savia y Silva.

Bánfield: Lavolpe; Pipastrelli, Romero, Moris y Barril; Flotta, Novello y Mateos; Roselli, Benítez y Corvo. D.T.: Osvaldo Diez.

Ferro Carril Oeste, 35 puntos (1) vs. River Plate, 46 puntos (3), en Caballito. Arbitro: Arturo Ithurralde. Hora 15.30.

Ferro Carril Oeste: Luraschi; Franco, G. Sangenis, Papandrea y De Filippo; C. Arregui, Eires y O. Arregui; Lorea, Vidal e Ibáñez. D.T.: Victorio Spinetto.

River Plate: Vivalda; Comelles, Perfumo o Pena, Artico y H. López; Merlo, Raimondo y Sabella; Bareiro, Morette y Más. D.T.: Angel A. Labruna.

Atlanta, 23 puntos (2) vs. Rosario Central, 30 puntos (2), en Villa Crespo. Arbitro: Claudio Bussa. Hora 21.

Atlanta: Butice; Córdoba, Rossi, Abdala y Ruiz; Onnis, Palmieri y Rabolzi; Cabevra, Pinarolli y Candau. D.T.: Federico Pizarro.

Rosario Central: Biasutto; Van Thuyne, Craivacich, M. Killer y D. Killer; Aimar, Solari y Zavagno; Bóveda, Kempes y Cáceres. D.T.: Roberto Eurasquin.

Newell's Old Boys, 28 puntos (0) vs. Chacarita Juniors, 25 puntos (3), en Sarmiento de Junín. Arbitro: Jorge Barreiro. Hora 21.

Newell's Old Boys: Carrasco; Rebbotaro, Pavoni, Capurro y Ortiz; Picerni, Berta y Zanabria; Robles, Valdaño y Salas. D.T.: Juan C. Montes.

Chacarita Juniors: Onzari; Gizzi, Vassolo, Bordón y Grimoldi; Marangoni, Galván y Bainachini o Vega; P. Chazarreta, Adorno y Troilo. D.T.: José Marino.

Boca Juniors, 37 puntos (0) vs. Colón de Santa Fe, 38 puntos (1), en la Bombonera. Arbitro: Humberto O. Dellacasa. Hora: 21.

Boca Juniors: Vidallé; Perfía, Nicolau, Mouzo y Berto; Benítez, Alvez y Potente; Felman, Sánchez y Balletti. D.T.: Rogelio Domínguez.

Colón: Costantino; Salinas, Villaverde, Mariano y Fernández; Mazo, Zimerman y Alvarez; Coscia, C. López y Britez. D.T.: Miguel A. Juárez.

Témperley, 21 puntos (2) vs. Vélez Sársfield, 30 puntos (3), en Témperley. Arbitro: Abel Gnecco. Hora: 15.30.

Témperley: Guibaudo; Fernández, Panizzo, Raschia y Di Bastiano; De Marta o Figueroa, Maghalaes y Biondi; Juárez, Merlo y Valencia. D.T.: Roberto Ithurrieta.

V. Sársfield: Fenoy; Correa, García, Tagliani y R. Avanzi; Puppo, Castro y Quinteros; Fornari, Valenzuela y Astigarraga. D.T.: Víctor Rodríguez.

San Lorenzo, 24 puntos (2) vs. Estudiantes de La Plata, 36 puntos (2), en Boedo. Arbitro: Raúl Loureiro.

San Lorenzo: Anhiello; Giarla, Olguín, Maletti y Villar; Beltrán, Gauna y Mendoza; Scotta, Premici y Greco. D.T.: Roberto Betinotti.

Estudiantes: Pezzano; Herrera, Togneri, Rodríguez y Frassoldatti; Reguera, Pachamé y Milano; Galetti, Benito y Cabezas. D.T.: Carlos Bilardo.

Argentinos Juniors, 22 puntos (2) vs. Racing, 27 puntos (3), en La Paternal. Arbitro: Jorge Romero. Hora: 15.30.

Argentinos Juniors: Munutti, Ceballos, Pellerano, Fren y Romano; Igoven, Niro y Bustos; Rodríguez, Moreno y Aricó. D.T.: Carlos Trigilli.

Racing: Suárez; Truebba, Domínguez y Brittes; Jorza, Cardaccio y Pereyra; Gottardi, Alvarez y Giordano. D.T.: Osvaldo Zubeldía.

Pilotos argentinos en "Interlagos" el 20

SAN PABLO, 15 (Télam). — Cinco de los principales pilotos argentinos confirmaron su participación en la "prueba de la amistad" que se correrá en el circuito de Interlagos el domingo próximo, informó hoy aquí el Automóvil Club Paulista (ACP).

El ACP dijo que Cacho Fangio, José María Traverso, Paco Mayorga, Alberto Pairetti y Jorge Cupeiro intervendrán en esta prueba —premiada con un total de 10.000 dólares— junto con volantes brasileños.

Añadió que los argentinos nombrados arribarán aquí el jueves venidero, mientras que el nombre de un sexto piloto de esa nacionalidad se confirmará en el curso de esta semana.

La competencia, organizada por el ACP y supervisada por la Confederación Brasileña de Automovilismo, está reservada para automóviles de clase "C" (de más de 3.000 centímetros cúbicos de cilindrada).

Duplas de volantes integradas con un piloto de cada país —elegido por sorteo— conducirán las máquinas durante dos etapas de 16 vueltas cada una. Los vencedores recibirán un premio de 4.500 dólares.

Los organizadores señalaron que esta prueba marca la reanudación de las disputas automovilísticas entre argentinos y brasileños y dijeron que constituye el "primer paso para la aproximación del automovilismo sudamericano".

Además servirá para la preparación de los 500 kilómetros de Interlagos que el ACP efectuará en setiembre del corriente año, con la participación de conductores argentinos, brasileños, de otros países del continente y europeos, añadieron.

LICITACIONES

BANCO DE MENDOZA

Llámase a licitación para la provisión e instalación de letreros luminosos, en el edificio de calles San Martín y Gutiérrez.

LICITACION Nº 59/75 – 261. LETREROS LUMINOSOS

Apertura: 4 de agosto de 1975 a las 11 horas.

Pliegos e informes: Dpto. de Compras y Licitaciones, Gutiérrez 51, subsuelo, Mendoza.

Valor de la carpeta: $ 150 (Pesos ciento cincuenta).

16|7|F|76100|16|7

MINISTERIO DE ECONOMIA
CORPORACION DE EMPRESAS NACIONALES
YACIMIENTOS PETROLIFEROS FISCALES
DESTILERIA LUJAN DE CUYO

LICITACION PUBLICA 70 - Nº 155

Llámase a LICITACION PUBLICA para PROVISION DE TRES (3) PICK-UP NAFTERAS 0 Km.

APERTURA: Día 31 de julio de 1975, a las 12 horas, en Y.P.F., Destilería Luján de Cuyo.

PLIEGOS: Administración Destilería Luján de Cuyo (Compras y Contrataciones), en días hábiles de lunes a viernes de 8 a 12 hs.

VALOR DEL PLIEGO: VEINTE PESOS ($ 20,00).

15|7|F|75805|24|7

HOSPITAL CENTRAL
Consejo de Administración
DECRETO Nº 1257/67

Llámase a licitación pública, para el Hospital Central, a fin de adquirir lo que a continuación se detalla:

Expte. Nº 669/75.

Serv. de Farmacia. Apertura 12–8–75, a las 10 hs. Pedido de antibióticos correspondientes 2º semestre año 1975.

Expte. Nº 1.119/73.

Servicio inventario: Se posterga hasta nuevo aviso de la licitación. Contratación 1 empresa mantenimiento de los aparatos electromedicina, cuya apertura es 22–7–75, 10 hs

Los pliegos de condiciones deberán ser retirados en Oficina de Compras del Hospital Central, calle Salta y Alem, Mendoza.

Valor del pliego: $ 50,00.

16|7|F|76078|16|7

INTERVENCION FEDERAL EN MENDOZA
DEPARTAMENTO GENERAL DE IRRIGACION
LICITACION PUBLICA Nº 29

Llámase a LICITACION PUBLICA para el día 23 de julio de 1975 a las 11 horas, a fin de proceder a la adquisición de "Mangueras, adaptadores, bridas, anillos, etc.", correspondientes al sistema hidráulico de máquina excavadora "Kohering" modelo T. 725. (Interno Nº 28).

Si el día fijado para apertura fuese declarado feriado o no laborable, el acto licitatorio se efectuará el día hábil inmediato posterior a la misma hora señalada.

Por pliego de condiciones concurrir a Sección Suministros, sita en calle Avda. España y Barcala, de la ciudad de Mendoza.

16|7|F|76080|16|7

Establecimiento La Colina

Bodegas y Viñedos Giol E.E.I.C.

San Rafael — **Mendoza**

Llámase a Licitaciones Públicas conforme al siguiente detalle:

LICITACION PUBLICA Nº 39/75 E.

20.000 kgs. ESTAÑO EN LINGOTES AL 40 %
2.000 kgs. ESTAÑO EN ALAMBRE AL 40 %

FECHA DE APERTURA: 28/7/75, A LAS 11 HORAS

LICITACION PUBLICA Nº 40/75 G.M.

GOMA LIQUIDA - MORDIENTE - LUBRICANTE - SALES FUNDENTES, PARA LINEA FABRICACION ENVASES.

FECHA DE APERTURA: 29/7/75 A LAS 11 HORAS

La apertura de los sobres se llevará a cabo en División Compras y Suministros - Callao 300 - San Rafael, Mza., lugar donde se podrá recabar información y retirar los pliegos de condiciones en días hábiles y en horario de 8 a 12 y de 14 a 18. Nos reservamos el derecho de aceptar o rechazar total o parcialmente las ofertas recibidas.

LA EMPRESA

16|7|F|76270|17|7

Oficina de Compras y Suministros

— RIVADAVIA 422 —

SAN LUIS

LICITACION PUBLICA Nº 26

Llámase a Licitación Pública Nº 26 para el día 8 de agosto de 1975 a las 9 horas, para la adquisición de UNA COSECHADORA DE PAPAS A DISCOS MOTRIZ DE 26", con destino a la Dirección de Agricultura.

Por Pliegos de Condiciones y demás datos, recurrir a la Oficina de Compras y Suministros - Rivadavia 422 - SAN LUIS.

SAN LUIS, 11 de julio de 1975

16|7|F|76274|18|7|A

INTERVENCION FEDERAL EN MENDOZA
MINISTERIO DE HACIENDA
DIRECCION DE COMPRAS Y SUMINISTROS

Llámase a LICITACION PUBLICA para el día y horas que seguidamente se detallan, con los motivos y destinos que se expresan:

APERTURA: 4 de agosto de 1975.

A las 9.30 horas: LICITACION PUBLICA Nº 107.

DIRECCION DE BOSQUES Y PARQUES PROVINCIALES: Forrajes, verduras y frutas, carne equina en pié, pescado, etc.

10 horas: LICITACION PUBLICA Nº 108.

DIRECCION DE BOSQUES Y PARQUES PROVINCIALES: Venta de cueros y huesos en estado fresco.

10.30 horas: LICITACION PUBLICA Nº 109.

DIRECCION DE CONSTRUCCIONES: Prensa hidráulica y moldes para fabricar mosaicos.

Las listas detalles y pliegos de condiciones, se encuentran a disposición de los interesados en esta DIRECCION DE COMPRAS Y SUMINISTROS, sita en Palacio de Gobierno - Cuerpo Central - 2º Piso - Mendoza.

16|7|F|76062|16|7

MINISTERIO DE ECONOMIA
Corporación de Empresas Nacionales

FERROCARRILES ARGENTINOS

LINEA GENERAL SAN MARTIN

LICITACION PUBLICA Nº 250/75

Contratación de los servicios de limpieza, lavado y desinfección de coches de pasajeros y furgones en Estación San Juan.

APERTURA: 25/7/75 - 11 horas.
VALOR DEL PLIEGO: $ 300,00.

LICITACION PUBLICA Nº 251/75

Contratación de los servicios de limpieza y desinfección de la Estación Mendoza y dependencias y oficinas de Superintendencia de Tráfico Mendoza.

APERTURA: 25/7/75 - 10 horas.
VALOR DEL PLIEGO: $ 250,00.

RETIRO DE PLIEGOS:

—**EN BUENOS AIRES:** Departamento Aprovisionamiento (División Compras - Oficina Venta de Pliegos), sito en Estación Santos Lugares (ALIANZA), de lunes a viernes, de 8 a 13 hs.

—**EN MENDOZA:** Almacén General (Departamento Aprovisionamiento), sito en la calle Sulpacha 45 (Ciudad de Mendoza), de lunes a viernes, de 8 a 13 hs.

—**EN SAN JUAN:** Inspección de Tráfico (Estación San Juan), de lunes a viernes, de 8 a 13 hs.

PRESENTACION Y APERTURA DE PROPUESTAS: En Buenos Aires, Departamento Aprovisionamiento (División Compras - Oficina de Aperturas Nº 208 - 2º Piso), de lunes a viernes, en horario de 7.30 a 14 horas.

D. O. y E. A.

15|7|F|75815|17|7

Intervención Federal en Mendoza
MINISTERIO DE OBRAS Y SERVICIOS PUBLICOS

MENDOZA — DIRECCION PROVINCIAL DE ENERGIA

DIRECCION PROVINCIAL DE ENERGIA

Llámase a LICITACION PUBLICA Nº 11/75, para el día 28 de julio a las diez horas, con motivo de la "ADQUISICION DE UN GRUPO ELECTROGENO DE 25 KW. CON MOTOR DIESEL", con destino a la localidad de VILLA ÑACUÑAN - DEPARTAMENTO DE SANTA ROSA.

La apertura de las propuestas tendrá lugar el día y hora indicados en la Sección Compras de la Repartición, sita en Casa de Gobierno, Cuerpo Central (Suelo), de la Ciudad de Mendoza, en donde pueden efectuarse las consultas y retirar los pliegos licitatorios.

EXPEDIENTE: OS-6-E-Nº 1028/74.

16|7|F|76081|16|7

Oficina de Compras y Suministros
— RIVADAVIA 422 —

SAN LUIS

Licitación Pública Nº 24

Llámase a Licitación Pública Nº 24 para el día 7 de agosto de 1975 a las 9 horas, para la adquisición de DROGAS, MATERIAL DE CURACION, MATERIAL RADIOLOGICO, MATERIALES VARIOS, MEDICAMENTOS Y PSICOFARMACOS con destino al Hospital Psiquiátrico.

Por Pliegos de Condiciones y demás datos, recurrir a la Oficina de Compras y Suministros - Rivadavia 422 - SAN LUIS.

SAN LUIS, 11 de julio de 1975

16|7|F|76272|18|7|A

INTERVENCION FEDERAL EN MENDOZA
MINISTERIO DE HACIENDA
DIRECCION DE COMPRAS Y SUMINISTROS

Llámase a CONCURSO DE PRECIOS Nº 4 —2º LLAMADO— para la adquisición de VIVERES FRESCOS, con destino a atender necesidades de distintos Servicios Asistenciales dependientes del MINISTERIO DE BIENESTAR SOCIAL:

APERTURA: 21 de JULIO DE 1975 a las 9 horas

Podrá presentarse cualquier interesado aunque no se encuentre inscripto en el Registro de Proveedores.

Se podrá cotizar por cantidades aún menores que las solicitadas, las que serán consideradas siempre que resultaren convenientes para el Centro al que estuvieran destinadas.

Los interesados podrán cotizar precios en las listas, detalles y Pliegos de Condiciones que se encuentran a su disposición en esta DIRECCION DE COMPRAS Y SUMINISTROS sita en PALACIO DE GOBIERNO - CUERPO CENTRAL - 2º PISO - MENDOZA; y en los CENTROS ASISTENCIALES de cada localidad en CAMPAÑA.

16|7|F|76237|16|7

Edictos Judiciales

EDICTO. — Caja de Seguro Mutual Ley 1828, cita cinco (5) días beneficiarios María Ignacia Rosalba Aguilera de Peña y Lillo, para reclamos derechos seguro mutual. - Antonio Eduardo Schillagi, Director Gerente.

12|7|C|819|16|7

EDICTO DE REMATE. — Ricardo Pelegrina, Martillero mat. 1331, rematará orden Juez Paz Maipú, 16 Julio 11 horas, Estrados Juzgado, autos 33.217 "Impagliazzo Héctor c|Francisco Acevedo, s|tip.", Combinado marca Ranser, mod. C-915/A estado que se encuentra. Sin base, mejor postor. Seña 10%, saldo aprobado remate. Informes Secretaría Moricci. - Ver: P. Argentinas 287, Maipú.

14|7|C|61|16|7

EDICTO. — Caja de Seguro Mutual Ley 1828, cita cinco (5) días beneficiarios Carlina Amalia Calle Vda. de Zanona para reclamos derechos seguro mutual. - Antonio Eduardo Schillagi Director Gerente Caja de Seguro Mutual.

15|7|C|117|19|7

EDICTO. — Juez Primer Juzgado **EDICTO** - Agrimensor Filoteo A. Valentini, mensurará 1.105,17 m2. propiedad José Daniel Basset, calle Medrano (727,30 m. al Oeste de calle Viamonte), Chacras de Coria, Luján. Julio 22, hora 10.

15|7|C|626|17|7

EDICTO - Caja de Seguro Mutual Ley 1828, cita cinco (5) días beneficiarios Nicolás Segura Oviedo, para reclamos derechos seguro mutual. Carlos Raúl Nanclares, Subgerente a cargo de la gerencia.

15|7|C|629|19|7

EDICTO. — Caja de Seguro Mutual ley 1828, cita cinco (5) días beneficiarios Laura Aguirre Gibbs o Laura Aguirre de Goldsack para reclamos derechos seguro mutual. Carlos R. Nanclares, subgerente.

15|7|C|513|20|7

EDICTO. — Caja de Seguro Mutual ley 1828, cita cinco (5) días beneficiarios Hugo Machuca Torres para reclamos derechos seguro mutual. Carlos R. Nanclares, subgerente.

16|7|C|501|20|7

EDICTO. - Caja de Seguro Mutual ley 1828, cita cinco (5) días beneficiarios Ciro Buenanueva Villarruel para reclamos derechos seguro mutual. Carlos R. Nanclares, subgerente.

16|7|C|512|20|7

EDICTO. — Juez Tercer Juzgado Civil, cita a herederos y acreedores de Paula Angela Valencia de Lobasso, comparendo veintiuno de Agosto próximo once treinta horas. Arnaldo A. Frigerio, secretario.

16|7|C|484|12|8|A

EDICTO. — Segundo Juzgado Civil, Tercera Circunscripción, cita herederos y acreedores de Leoncio Emiliano Lorca, comparendo: Agosto veintiuno, once horas. Secretaría Messina.

16|7|F|76056|18|8|A

EDICTO. — Juez 2º Juzgado Civil San Rafael, Secretaría 4, cita herederos y acreedores de Felipe Woyskovsky, audiencia veintiuno Agosto, hora 8.30. - Héctor Dick Ulloa, secretario.

16|7|F|76046|25|7|A

EDICTO — Segundo Juzgado Civil Tercera Circunscripción Expediente 10.287 notifica que Francisco Giagnoni peticiona Título Supletorio para 4.300,60 mts., excedente de superficie del inmueble inscripto a su nombre a fs. 282 del Tº 36 de Junín, encerrado en conjunto dentro de los siguientes límites: Norte, Avda. Mitre en 62,42 mts.; Sud y Este con Gabriela Jofré de Guevara en 61,84 y 124,27 mts., respectivamente; Oeste con Pedro Terrero en 127,04 mts., corriéndose traslado de la demanda por Diez Días a quienes se consideren con derechos. Secretaría Messina.

9|6|F|66945|16|7|A

EDICTO. — Juez Décimo Quinto Juzgado Civil, Expte. Nº 38.045: "Cánovas Antonio Gabriel p/Título Supletorio", notifica y emplaza a todos los que se consideren con derecho sobre inmueble de calle Fuenzalida s/n. distrito Chilecito, departamento San Carlos de esta Provincia, con una superficie de 3 hectáreas 5.084,56 m2., cuyos límites y medidas lineales son: Norte, calle Fuenzalida en 134,85 metros; Sur, Enrique Navarro en 147,84 mts; Este, Ceferina Silva Vda. de Alvarez en 235,85 mts. y Oeste, María Dolores Navarro de Cánovas en 252,21 mts., que a petición de Título Supletorio efectuado por Antonio Gabriel Cánovas, el Juzgado proveyo: "///doza, 16 de mayo de 1975... Cítese a todas las personas que se consideren con derechos sobre el inmueble cuya ocupación se pretende, para que comparezcan a juicio a reclamar los mismos, a cuyo efecto publíquense edictos por el término de diez días, con intervalos regulares y durante cuarenta días, en el Boletín Oficial y Diario LOS ANDES". (Firmado): Pedro Bernardo Carrizo - Juez". - Rodolfo M. Puebla, Secretario.

27|6|C|688|5|8-A.

EDICTO SUCESORIO. — Juez Octavo Civil, cita herederos y acreedores José Elías, audiencia: veinticinco agosto próximo, doce horas. Autos: 38887.

3|7|C|888|16|7|A

EDICTO. — Segundo Juzgado Civil Tercera Circunscripción cita herederos y acreedores de Jesús Federico Zamorano, comparendo dieciocho de agosto próximo once horas. Secretaría Messina.

10|7|F|75016|14|8|A

EDICTO. — Juez Tercer Juzgado Civil, cita a herederos y acreedores de Martín Montenegro, comparendo veintiocho de Agosto próximo once treinta horas. Arnaldo C. Frigerio.

14|7|C|543|8|8|A

EDICTO — Juez 16º Civil, autos 39.320, "Cano Jorge José Armando - Sucesión", cita y emplaza herederos y acreedores comparendo siete de agosto próximo, once horas. Secretaría Francisco Rodríguez. - Francisco Rodríguez, secretario.

C|847|16-18|7|y|1-3-6|8

EDICTO — Juez 15º Civil, cita herederos, acreedores, Orlando Inocencio Herrera, comparendo, 2 de setiembre, 12.30 hs. Expte. [illegible] - Rodolfo H. Puebla, secretario.

16|7C| 848|18|y|1|3|6|8

CORREO ARGENTINO MENDOZA
Concesión Nº 47/Dto. 8ª
Tarifa Reducida
Concesión Nº 228
Franqueo a Pagar

LOS ANDES

MENDOZA — Miércoles 16 de Julio de 1975 — Año XCIII — Núm. 30.984

Novedades del fútbol

Nacional: se conocen ya posibles refuerzos

El caso Sklate

En la tarde de ayer, LOS ANDES, estableció contacto con el directivo de Argentino, señor Del Matto, quien anticipó que la renuncia del técnico Abel Domingo Sklate será considerada en la reunión de esta noche. Refrendado lo resuelto por la subcomisión de fútbol y en un total respaldo a trabajo de Sklate, la decisión de la directiva sería la de no aceptar la dimisión presentada por el técnico el día lunes.

En otro orden de cosas, el plantel superior de la entidad "Albiceleste" practicó con absoluta normalidad, en la parte física bajo las órdenes del profesor Oruez, notándose que el ex delantero Domínguez trabajó en ejercicios livianos y Alfredo Lucero que no se cambió debido a un dolor que acusa en una de sus piernas, que es el mismo motivo que le ha impedido trabajar desde la semana anterior.

Una reaparición "Azulgrana"

Está en condiciones de reaparecer en la formación titular de Andes Talleres el marcador de punta José Pericoli, cumplida la sanción impuesta por el Tribunal de Penas. Ayer trabajó junto al resto del plantel "Azulgrana", que solo realizó el aspecto físico, bajo la conducción del profesor Lazo. Orlando Vicente Garro no asistió, debido a razones de índole particular, según se informó.

"El Lobo" piensa en el Nacional

En círculos allegados al Club Gimnasia y Esgrima, han trascendido ya, algunos nombres que interesarían al "Lobo", para contarlos como posibles refuerzos, con vistas al torneo Nacional. Pedro Palazzo, goleador de la presente temporada está en esos planes, al igual que el cordobés Galeassi y el puntero Muñoz, de Deportivo Maipú. Por el lado de Huracán las miradas están sobre el defensor Rafael Giardini y el volante Emilio Francisco López, piezas importantísimas en el equipo del Norte. Hugo Cirilo Mémoli también interesa a Gimnasia, al igual que Héctor Alfredo Suárez de Argentino, además de dos buenos elementos de Luján Sport Club, de muy buen trabajo en la segunda rueda del certamen, el puntero derecho Alberto Daniel Miguel y el sanjuanino Omar Mosqueda, puntero izquierdo, sin posición fija en el trabajo del equipo que dirige Pastor Acosta Barreiro.

Lombardo continúa lesionado

Aún no está totalmente restablecido de su lesión el marcador de punta de Boca Juniors, José Luis Lombardo. En la tarde de ayer fue revisado por el facultativo que atiende el plantel "Xeneixe" y posiblemente en la práctica de hoy reinicie la actividad.

Por otra parte cabe informar que con su actuación frente a Argentino se despidió el volante Jorge Daniel Siudmak, que ha sido cedido al Club San Luis, que milita en el fútbol sanrafaelino.

Gimnasia sin ausencias

El profesor Juliá dirigió la activa práctica del plantel superior de Gimnasia y Esgrima. No hubo ausencias y es así como se notó que Víctor Legrotaglie y Juan Carlos Ibáñez trabajaron normalmente, con lo que el técnico Hardan Curi contará para el compromiso frente a Atlético Argentino, con todos sus jugadores titulares, para integrar el conjunto titular.

El buen momento en la carrera futbolística de Pedro Norberto Palazzo, ha despertado el interes de numerosas instituciones, que tratan de incorporarlo a sus respectivos planteles.

Reaparece Pereyra

El marcador de punta, ahora volante Hermerter Germán Pereyra, está en condiciones de reaparecer en la formación de Godoy Cruz, que ayer trabajó bajo la dirección del profesor Romero. Anoche se sirvió un asado a la criolla, festejando el triunfo ante San Martín, en un clima de total optimismo en los hombres que dirige el técnico Carlos Jorge Ortiz.

El futuro de Pedro Palazzo

Es indudable que el buen momento de Pedro Norberto Palazzo, el mejor jugador de la primera rueda, según las calificaciones de LOS ANDES, ha repercutido en distintos medios de nuestro fútbol y fuera de él. Es así como en este momento los servicios del eficaz jugador son pretendidos por una institución del fútbol sanjuanino, además del Club San Luis, de San Rafael, que ya incorporó al volante de Boca Juniors, Jorge Daniel Siudmak. Además y como in-

moviendo con mucha prudencia, pese a que algunas propuestas se pueden considerar como muy convenientes, pensando que todavía faltan 4 fechas para culminar el presente torneo y sería muy apresurado desprenderse de Pedro Palazzo, cosa que recién sería considerada en los próximos días, previa consulta con el técnico Bernardino Prado.

Trabajó Chavero

Ayer volvió al trabajo, con el plantel de Independiente, el marcador de punta Roberto Pascual Chavero, repuesto de su lesión. No todo fue normal en la práctica "Azul", notándose la ausencia de Tomás Felipe Carlovich.

Restablecido Zuvialde

En la actividad desplegada en la tarde de ayer, por el plantel de Atlético San Martín, se notó la importante presencia de Rodolfo Juan Zuvialde, quien realizó movimientos livianos. También estará en condiciones de reaparecer el volante Luis Gabriel Márquez, cumplida la sanción del Tribunal de Penas.

Asamblea de periodistas deportivos

El jueves 31 del corriente, el Círculo de Periodistas Deportivos de Mendoza realizará asamblea general ordinaria, como lo establece el artículo 27º de sus estatutos.

Se llevará a cabo en el local del Círculo de Periodistas, Godoy Cruz 166, a las 21.30.

El temario del orden del día es el siguiente: 1º) Lectura del acta de la última asamblea; 2º) Consideración de la memoria y balance del ejercicio vencido el 28 de febrero de 1975 con el informe de la comisión revisora de cuentas; 3º) Elección de la Comisión Directiva para el periodo 1975/1977; 4º) Elección de la Comisión Revisora de Cuentas (dos titulares y dos suplentes); 5º) Designación de dos asociados para que suscriban el acta de la asamblea con el presidente y secretario.

Liga de Fútbol

Gimnasia y Argentino jugarán el sábado 19

Hubo sesión anoche del consejo directivo de la Liga Mendocina de Fútbol. Participaron trece consejeros y la primera decisión tomada fue el programa de partidos para el sábado y domingo próximos, en primeras "A" y "B". La programación aprobada es la siguiente: sábado 19, Gimnasia y Esgrima vs. Argentino, (en la cancha de Godoy Cruz). Domingo 20, San Martín vs. Andes Talleres; Maipú vs. Huracán Las Heras; Boca Juniors vs. Independiente Rivadavia; Luján vs. Palmira y Godoy Cruz vs. Gutiérrez, (en la cancha de Andes Talleres). En primera "B" jugarán el domingo: Luzuriaga vs. Lavalle; Rodeo del Medio vs. Mayor Drummond; Colonia Furlotti vs. Villa del Parque; Jorge Newbery vs. Guaymallén; San Roque vs. Platense y Chacras de Coria vs. Fray Luis Beltrán, (en la cancha de Mayor Drummond).

El consejo directivo, resolvió aprobar que se disponga la constitución del Ateneo de la Juventud de divisiones inferiores. Además se propuso al señor Américo D'Angelo para que presida ese cuerpo.

Otra resolución aprobada, fue el otorgamiento de la autorización al Club Andes Talleres, para que el 25 del corriente realice un partido de fútbol amistoso a beneficio de su jugador Juan Carlos Cuevas. Esa fecha, era una optativa para que se jugara fútbol oficial de primera división "A", lo cual al autorizarse ese partido, dispone que ese día no habrá fútbol.

Los clubes Boca Juniors y Luján, recibieron permiso del consejo directivo de la Liga Mendocina de Fútbol, para que en las fechas 19ª y 21ª, respectivamente, cuando deban enfrentar a Independiente Rivadavia, celebren el "Día del Club".

Otra decisión que emana de la Liga Mendocina de Fútbol, pero sin ser tratada por el consejo directivo anoche, se refiere a la reunión que se efectuará el viernes próximo a las 19.30 en Garibaldi 83, para todos los delegados de divisiones inferiores. En esa reunión, se tratarán asuntos relativos a la marcha de los torneos de divisiones menores.

Tribunal de penas

Primera División:

Independiente-Maipú: tres partidos de suspensión a Tomás Carlovich (Independiente) reincidente, por practicar juego brusco.

Palmira-Gimnasia y Esgrima: Osvaldo Mesa (Gimnasia), amonestado por tomar el balón con la mano en forma reiterada.

Godoy Cruz-San Martín: José Tello (San Martín), suspensión provisoria y emplazado a presentar defensa por estar acusado de aplicar puntapié intencional a otro jugador.

Gutiérrez-Luján: Fernando Fredes (Luján), reincidente, dos partidos por tomar intencionalmente la pelota con la mano.

Godoy Cruz-Gimnasia y Esgrima: Miguel Pascualetto, (Godoy Cruz), cinco partidos de suspensión por aplicar puntapié intencional a otro jugador; Mario Cornejo (Godoy Cruz) cuatro partidos de suspensión por proferir insultos y ofensas al árbitro. Un partido de clasura a la cancha de Godoy Cruz, pena que se da por cumplida.

Además fueron suspendidos por dos partidos los siguientes jugadores que son reincidentes en la acumulación de cuatro amonestaciones:

Juan Donato (Boca), Rafael Giardini (Huracán), Raúl Galeazzi (Maipú), Francisco Ibáñez (Argentino) y Oscar Palavecino (Independiente).

En tanto que fueron suspendidos por un partido por sumar cuatro amonestaciones, Luis Carrasco (Luján), Eusebio Ibáñez (Independiente), José Lavric (Boca) y Héctor Lofval (Maipú).

El tribunal de penas pasó a cuarto intermedio hasta mañana, jueves, a fin de analizar otros expedientes que han quedado pendientes.

Juegan hoy San Martín y Atenas en básquetbol

Esta noche continuará en las instalaciones del Círculo de Suboficiales y Agentes de la Policía, el torneo de básquetbol "Esteban Giuberti". Jugarán; 20.45, zona "A", Regatas vs. Selección "B", y a las 21.45, zona "C", San Martín vs. Atenas. Como es habitual, durante la reunión se efectuarán sorteos gratis para todas las damas presentes.

Reunión anterior

Por una nueva fecha del torneo de básquetbol "Esteban Giuberti" el conjunto de Anzorena derrotó a Agua y Energía por 68 - 56. El partido correspondió a la zona "B" y recién en el final pudo el elenco "Rojo" sacar ventajas sobre el rival.

Desde el comienzo ambos equipos practicaron un juego enredado y sin claridad. La marcación estricta que ejerció Anzorena favoreció sus planes ante la falta de entendimiento de los hombres "Verdes".

El trabajo de Negri debajo de los tableros superó con amplitud la labor de Santander que no justificó su inclusión durante casi todo el encuentro.

Los aciertos de "Aquino" Rodríguez y "Manolo" Garcés permitieron que Anzorena se retirara al descanso ganancioso por 33 - 22.

En el complemento la levantada de Roberto Rodríguez en los hombres de calle San Martín permitió que Agua y Energía se acercara en el marcador, pero pudo más la diferencia que logró sobre el final Anzorena consiguiendo dos o tres dobles que le dieron la victoria.

Los equipos

Anzorena (68): E. Negri 5, M. Garcés 17, J. C. Rodríguez 26, L. Rodríguez (Cap), 10 y E. Rodríguez 4 (formación inicial); H. Velázquez 2 y R. Trujillo 2. Director técnico: Edgardo Pérez.

Agua y Energía (56): A. Alvaro (Cap.) 10, R. Rodríguez 19, R. Santander 7, A. Calletti 5 y J. Firmapaz (formación inicial); J. Tolosa, N. Montañez 2 y J. Paredes 13. Director técnico: Enrique Sandes.

Arbitros: Osvaldo Oyarzabal y Juan Delgado.

Preliminar: Selección Juvenil 57, San José 41.

Locche en LOS ANDES

"Vengo porque tenía una deuda de honor con LOS ANDES, un medio periodístico que siempre me apoyó en mi retorno al ring. Antes de viajar a Buenos Aires no podía dejar de despedirme de mis amigos y por intermedio de ellos de todos los aficionados mendocinos. A los que no confían en mí los comprendo y les pido fe, a los que confían, que sigan así, que no los defraudaré". Así comenzó su conversación el ex campeón mundial de los medio medianos Nicolino Locche en una visita de cortesía que realizó anoche a nuestra casa. Acompañaban al "Intocable" su manager Francisco Bermúdez, su médico particular doctor Alejandro Ideme, el boxeador profesional Juan Acosta y el ex púgil Luis Toledo.

Los visitantes fueron recibidos por el señor Juan Carlos Schiappa, miembro del directorio de LOS ANDES y "El Andino", quien agradeció los conceptos vertidos por el ex campeón y expresó entre otras cosas: "Con mis palabras quiero interpretar el sentir del personal de la empresa y de todos los aficionados mendocinos en este retorno suyo, es decir, desearle mucha suerte y esperarlo con un nuevo triunfo en su próxima visita".

Inmediatamente el señor Bermúdez y el doctor Ideme explicaron los pormenores de la preparación física del ex campeón y también su confianza en la pronta vuelta de Locche a los primeros lugares del ránking de los medio medianos júniors.

Nicolino Locche junto a Francisco Bermúdez, Alejandro Ideme, Juan Acosta y Luis Toledo, durante su visita de cortesía a LOS ANDES. Los acompaña el señor Juan Carlos Schiappa, miembro del directorio de la empresa, quien recibió a los visitantes y agradeció los conceptos del ex campeón.

Locche expresó por último que viajará una semana antes a Buenos Aires y que en el gimnasio del Luna Park concluirá su preparación. También que se espera de un momento a otro la confirmación del rival que tendrá frente a sí el 9 de agosto.

Ríver y Boca con los titulares

BUENOS AIRES, 15. (NA). — El presidente de Ríver Plate, Rafael Aragón Cabrera, y el vicepresidente primero de Boca Júniors, Pedro Orgambide, declararon esta noche en la sede de la AFA que ambos equipos incluirán mañana en sus alineaciones a los jugadores que integran la selección nacional.

La posición de ambos clubes contradice el criterio del entrenador de la selección nacional, Luis César Menotti, quien afirmó que renunciaría si los clubes no ceden el miércoles los jugadores que integrarán el equipo que jugará el viernes próximo contra el seleccionado de Uruguay, por la copa Newton.

Suspenden la pelea Gómez vs. González

BUENOS AIRES, 15 (Télam). — La pelea programada para el sábado próximo en el Luna Park entre los medio medianos Walter Gómez (pampeano) y Daniel González (santafesino), debió suspenderse, se informó hoy aquí.

"Gómez se encuentra engripado en Santa Rosa, La Pampa" fue la escueta información recibida hoy por el promotor Juan Carlos Lectoure, que de inmediato se abocó a la tarea de buscar un rival para González o, en su defecto, cubrir la fecha con otra pelea.

Las gestiones del promotor, según se indicó en medios allegados, resultaron infructuosas, razón por la cual se vería obligado a suspender la reunión del sábado.

En los corrillos boxísticos se comentaba en distinto tono la situación planteada a raíz de la enfermedad de Gómez, por cuanto no es ésta la primera vez que el pugilista pampeano presenta dolencias días antes de una pelea.

"Tendrían que preverse estas contingencias, más aún, cuando pelea Walter Gómez", comentó cáusticamente un asiduo concurrente al gimnasio del Luna Park.

Los "Leones del Este" festejarán una distinción

En el gimnasio del Barrio San Pedro, de San Martín, se realizará el viernes la cena denominada "Amistad en el Deporte". Es organizada por la agrupación de "Los Leones del Este" y se celebrará para festejar la distinción que se le otorgara como el mejor público deportivo del torneo Nacional 1974. El acto comenzará a las 22.

Unión el domingo en Paraguay

ASUNCION (Paraguay), 15. (Télam-AFP). — El equipo argentino de Unión de Santa Fe jugará el próximo domingo aquí un partido internacional amistoso con Cerro Porteño, local, se confirmó hoy en esta capital.

El juego con Unión será el segundo consecutivo de Cerro Porteño con cuadros argentinos, pues el domingo venció aquí a Huracán, de la Argentina, por dos a uno, en partido internacional amistoso de trámite agradable.

Comercial de fútbol

SAN RAFAEL. — Los representativos de Banco de Previsión Social y Casa Remondy encabezan la tabla de posiciones del certamen comercial de fútbol que organiza con singular éxito el Colegio de los Hermanos Maristas de esta ciudad en su campo de deportes.

Las posiciones están así conformadas, tras la disputa de tres fechas: Banco de Previsión Social y Casa Remondy 6 puntos; "Grupo 68" 5; Juan Cruz y Ateneo 4; Agua y Energía, Cooperativa de Crédito y Suavestar 3; Franchetti S.A. 2; Jhin 58; Pehuenche y Pellegrini sin puntos.

Mantienen su condición de invictos los equipos de Banco de Previsión Social, Casa Remondy y "Grupo 68" y la tabla de goleadores es encabezada por Haarth (BPS) con 5 goles; le siguen Camiletti (Franchetti) y Martínez (Juan Cruz) con 4; Di Menza (BPS) y R. Martínez (J. Cruz) con 3 goles cada uno.

Cena de la Peña de la Amistad Futbolística

El viernes 25 del corriente, se realizará en los salones del Club Español, la tradicional cena mensual de la Peña de la Amistad Futbolística. Se hará a partir de las 21.30 en avenida España 950, de esta ciudad.

Murialdo celebrará su 33º aniversario

El 33º aniversario de su fundación celebrará Leonardo Murialdo el próximo viernes. El acto se iniciará a las 21 y se realizará en el salón del instituto Leonardo Murialdo. La entidad de Villa Nueva, informo que está prevista la presencia del Reverendo Padre Pedro Spertini, radicado en Italia, que visitará la obra murialdina de la cual fuera uno de sus propulsores.

Mañana llega el rival de Manuel González

Continúan activamente los preparativos para el combate del próximo viernes en el estadio de la Federación Mendocina de Box, donde el invicto mendocino Manuel González enfrentará al campeón pampeano Luis Horacio "Golepa" Cabral, quien arribará a nuestra provincia mañana en horas de la tarde.

El promotor, Leonardo Paludi nos informó que dado los antecedentes de estos profesionales, la Comisión Municipal de Boxeo decidió no tomarles prueba de estado.

Completarán la velada boxística, los profesionales Modesto Gómez y Lilfonso Calderón de Chile, quienes se medirán a 8 vueltas.

De preliminar actuarán; liviano, Víctor Choique (Gllén.) vs. Jorge Talquenca (Landini); gallo, Ramón "Nico" Vera (Gllén.) vs. José Arroyo (Landini) y Miguel Gauna (Mocoroa) vs. Raúl Caraballo (Tito Lectoure).

Precios de las localidades

Regirán los siguientes precios: ring-side $ 100; palco pesos 80; platea $ 60; populares $ 20 y damas, niños y concriptos $ 10. Las boleterías se habilitarán mañana a partir de las 10, en calle Mitre 1771.

Las Paredes y Pedal el sábado en el Sur

SAN RAFAEL. — Prosigue al frente de la tabla posicional del certamen oficial que organiza la Liga Sanrafaelina de Fútbol —disputadas 9 fechas— el primer equipo del Club Huracán con 15 puntos. Le sigue Sportivo Pedal Club con 14 unidades, y ambos mantienen su condición de invictos.

La décima fecha comprende la realización de los siguientes cotejos: Las Paredes recibe la visita de Pedal; Sport Club Quiroga será local frente a Atuel Norte, Monte Comán en su estadio recibe a Villa Atuel; Rincón del Atuel hará lo propio con Deportivo Argentino y Deportivo Goudge será visitado por San Luis. Será libre en esta décima fecha el puntero del certamen: Huracán.

El cotejo de mayor trascendencia de esta fecha, será sin lugar a dudas el que sostendrán Las Paredes y Pedal, el día sábado. Los "Tricolores" tienen la oportunidad de quedar como únicos punteros en el supuesto de derrotar a los "Azulgranas". Pedal, que si bien no logra aún conformar plenamente a la afición con actuaciones no del todo destacables, ha venido sumando punto tras punto y ahora se encuentra en inmejorable situación para comandar la tabla de valores del certamen local, el que ha venido ganando emotividad tras cada fecha disputada.

Por su parte Las Paredes se mantiene a la expectativa y se ubica en tercera posición con 11 puntos, y tampoco ha logrado conformar un conjunto del todo regular. Por lo cual nada concreto puede preverse en este cotejo en que los puntos en disputa tendrán muchísima importancia para ambos. Pedal para poder obtener el liderazgo, y Las Paredes para mantener sus aspiraciones en el presente torneo, dado que de perder los locales quedarían ubicados a cinco puntos del primero.

Siguen hoy los juegos "Evita" y "Hombre Nuevo"

En distintos escenarios continuarán hoy los campeonatos deportivos infantiles "Evita" y juveniles "Hombre Nuevo". En En la capital, en cancha Centro Cultural Nº 1, jugarán a las 19.30, categoría juvenil femenino, F. M. Esquiú vs. Normal, y a las 21, juvenil masculino, Dirección E. Física vs. Mancheste.

Mañana, en las instalaciones del Andino Tenis Club, habrá actividad de tenis. Jugarán, 15 hs., cadetes, Andrés Enrique vs. Antonio Martín, y en menores, Gustavo Cuervo vs. Fernando Cicchitti.

En Maipú, el sábado se disputarán partidos de fútbol. Lo harán, zona norte, infantiles, 15 hs., Dante Repetto vs. Coquimbito-Peñaflor, y Giol vs. Celestes Juniors. Campeón en menores se clasificó Los Celestes, y en cadetes, el equipo de Barrio Los Ingenieros.

La Municipalidad de Las Heras, dio a conocer los últimos resultados en básquetbol. Infantil femenino, Gimnasio Municipal Nº 1, 10, Escuela Ricardo Báez 2; menores, Gimnasio Municipal "B" 20, Gimnasio Municipal "A" 8; menores masculino, Gimnasio Municipal 20, Sargento Cabral 14. En handbol, infantil, Gimnasio Municipal 5, Escuela Mariano Necochea 3.

En el departamento de Lavalle, la escuela Simón Chávez se clasificó campeón en categoría menores, luego de vencer a las escuelas José Fuchs y Juan Galo Lavalle. En cadetes, se clasificó el colegio secundario BT-15, de Costa de Araujo, quien doblegó 4 a 1 a Los Condores.

Farmacias de turno en la región de Cuyo

Provincia de Mendoza

Capital. — Hasta las 24: "Chile", Las Heras 501, teléf. 214223 y 214119; "Uspallata", Jorge A. Calle 704, tel. 256480. Día y noche: "San Martín", San Martín 677, tel. 291547; "Herrera", Juan B. Justo 255, tel. 255448; "Buenos Aires", San Martín 2802, tel. 214438.

Policlínico Fleming. — Teléfonos: 241810 y 245792.
Hospital Central. — Teléfonos: 240063 y 245287.
Hospital Emilio Civit. — Teléfonos: 250000 y 216320.
Hospital Ferroviario. — Teléfono: 252600.
Hospital El Carmen. — Teléfonos: 220279 y 220803.
Servicio Sacerdotal Nocturno. — De 21.30 a 6.30, T. 255654
División Bomberos. — Teléfono: 244888.
Comando Radioeléctrico de la Policía. — Teléfono: 244444.

Godoy Cruz. — Hasta las 24: "La Merced", Malvinas Argentinas y 20 de Junio, tel. 221437; "San Antonio", Rivadavia 1703, tel. 220470; "Beltrán", Beltrán 1684, tel. 247755. Día y noche: "San Vicente", Rivadavia esquina Belgrano, tel. 220170: "Lucena", Francia 809, tel. 225875; "Trapiche", Italia 1700, Barrio Trapiche, tel. 226193.
Las Heras. — Hasta las 24: "Falucho", San Martín 1702, tel. 217077. Día y noche: "San Luis", San Miguel 1420, tel. 251009.
Guaymallén. — Hasta las 24: "Litvin", Adolfo Calle 1052, tel. 241004; "Italo Argentina", Alberdi 430, tel. 257717; "Bandera de los Andes", Colón 834, San José, teléfono 260192. Día y noche: "San Miguel", Alem 1619, tel. 240725; "Nueva Ciudad", Videla Correas 199, San José; "Pedro Molina", Pedro Molina 311, tel. 256021; "Fadelli", Libertad 775, tel. 261601; "Alhambra", Carril Nacional 6720, Rodeo de la Cruz.
San Martín. — Hasta las 24: "San Martín", Bailén 64, tel. 21039. Día y noche: "Avenida", Salta y Paso de los Andes, tel. 21607.
Luján de Cuyo. — Día y noche: "Cacciavillani", San Martín 658, tel. 980824.
Maipú. — Día y noche: "Ozamis", San Martín 11, tel. 972054.
Gutiérrez. — Hasta las 24: "Estación", 6 de Setiembre y Maza, tel. 972625. Día y noche: "El Globo", Ozamis 501, tel. 972207.
Junín. — Día y noche: "Del Carmen". Mitre 256, teléfono 33.
La Paz. — Día y noche: "Cuesta", Sarmiento y San Martín, tel. 21.
Tunuyán. — Día y noche: "Tunuyán", San Martín 1157, tel. 2534.
Tupungato. — Día y noche: "Moderna", Belgrano 469, tel. 77.
La Consulta. — Día y noche: "La Consulta", San Martín 568, tel. 1.
Villa Atuel. — Día y noche: "Tonn".
San Rafael. — Día y noche: "Mitre", Hipólito Yrigoyen 267, tel. 24123; "Gómez", San Martín y Belgrano, teléfono 22007.
General Alvear. — Día y noche: "Avenida", Alvear Oeste 16, tel. 2787.
Malargüe. — Día y noche: "San Antonio", San Martín 530, tel. 47.

Provincia de San Juan

Capital. — Hasta las 24: "Curie", avenida Libertador esquina Del Bono, Desamparados, tel. 25401; "Aberastain", Aberastain 195 Sur, tel. 23644; "Rodríguez", Laprida 16 Oeste, tel. 22503: "Roma", General Acha 902 Sur, tel. 27707. Día y noche: "España", España y C. Bustos, Rawson; "Del Parque", San Martín 672 Oeste, tel. 25153; "Santa Rosa", Recuerdos de Provincia 8; "Pintor", Tucumán 402 Sur, tel. 24514.
Pocito. — Día y noche: "De Luján", Ingeniero M. Zalazar s/n., tel. 69.
Caucete. — Día y noche: "Avenida".
25 de Mayo. — Día y noche: "Balmaceda".
Jáchal. — Día y noche: "Del Pueblo".
Albardón. — Día y noche: "Luna".

Provincia de San Luis

Capital. — Día y noche: "Rivadavia", Rivadavia 645, tel. 2145; "Santa María", Caseros 875, tel. 4298; "Santa Rosa", San Martín y avenida España, tel. 4664.
Ciudad de Mercedes. — Día y noche: "Aguilar", Junín 192, tel. 2370; "Roca", avenida Mitre 600, tel. 1043; "Rola", avenida Mitre 1700, tel. 1373.

Gimnasia

Mañana, en el club Gimnasia y Esgrima de calle Gutiérrez de nuestra ciudad, se realizará una exhibición de gimnasia deportiva, con la participación de atletas del Liceo Militar, UNC y de la institución organizadora. El festival se iniciará a las 20.

Hóckey sobre césped

El torneo oficial de hóckey sobre césped continuará el sábado. El detalle es el siguiente: Marista vs. Peumayén, en cancha Los Tordos; Liceo vs. Los Tordos e Independiente vs. Yeruti. Las primeras se iniciarán a las 16.30, y las intermedias a las 15.

Natación

Proseguirá mañana el campeonato de "Invierno" de natación, que organizó la Federación Mendocina de ese deporte.

Las pruebas comenzarán a las 19.30, en la pileta del club Y.P.F.

Exhibición de gimnasia deportiva

Mañana se realizará una gimnasia deportiva en el club de Gimnasia y Esgrima. Intervendrán gimnasias de la Universidad Nacional de Cuyo, el Liceo Espejo y de la entidad organizadora.

Fútbol

El sábado, en cancha de S.C.A.C., de Gutiérrez, continuará el torneo interno de fútbol del Banco de Previsión Social. Jugarán, 14.15: Representante Personal Femenino vs. Maestranza, y a las 16: Tesorería vs. Gllén-Las Heras.

Golf

Este fin de semana habrá actividad en el Golf Club Andino. El sábado se disputará el premio Multicrédito, a 18 hoyos contra par, y el domingo, el premio Banco Regional de Cuyo, a 18 hoyos medal play.

—En las instalaciones del Club de Campo Mendoza S.A., se jugará el sábado por el premio Banco Agrario, a 18 hoyos, para la categoría damas, y el mismo trofeo en caballeros.

Guía deportiva

Programa de Radios y TV

Ofrecemos a continuación los programas de acuerdo con el detalle que nos han suministrado las respectivas radios y teleemisoras.

con GARGANTINI

Canal 7 - Mendoza

10.45 Chart de ajuste con música selecta.
10.55 Santoral.
11.00 El show de Bugs Bunny.
11.30 Los acuanáutas.
12.20 Actualidades.
12.35 Johnny Quest.
12.55 Ecos.
13.00 Noticiero 7 primera edición.
13.30 Antes de la historia.
13.35 Matinée. Hoy: Los tres mosqueteros, con Walter Abel, Paul Lukas.
15.00 Micros Lamela.
15.05 Siesta.
17.00 Ayer fue mentira.
17.30 Buenas tardes, mucho gusto.
19.00 El pájaro loco.
19.25 Micros Lemela.
19.30 El show de la Pantera rosa.
20.00 Cacnilio.
20.55 Ecos.
21.00 Noticiero 7 segunda edición.
21.30 Toma.
22.30 La Supernoche. Hoy: Los fugitivos de Zahrain, con Yul Brinner, Sal Mineo.
0.30 Palabras para recordar - Secret. Medios Comunic.

en la mesa

21.30 Los bribones, con David Niven y Chales Boyer.
22.30 Porcelandia, con Jorge Porcel, Diana Maggi y Beba Granados.
23.30 Patrulla juvenil.

LRA 6 y LRA 34 Radio Nacional Mendoza

7.15 Por los senderos de la patria
7.30 INTA
7.45 Orquestas típicas
8.05 Notas y música para usted
9.05 Variedades musicales
9.30 Boletín cultural
9.35 Variedades musicales

Canal 9 - Mendoza

11.00 Telescuela Técnica.
11.30 Maverick James Garner.
12.30 Noticiero en directo desde Buenos Aires.
13.30 La hora re Andrés con Andrés Percivale.
14.30 Cine para la familia. Hoy: El destino nos persigue, con Glen Ford.
16.30 Dibujos animados. Hoy: El Gran circo.
17.00 Veo, veo con Pipo Pescador.
17.30 Este es mi mundo.
18.00 El circo de Carlitos Balá.
19.00 Ben Casey con Vince Edwards.
20.00 Alguién por quien vivir, con Ana María Picchio.
21.00 Noticiero Nueve.

10.05 La ciencia en Francia
10.20 Estampa ciudadana
10.30 Desde el origen
11.05 Radioteatro unitario: Lucifer de Joost Van Den Vondel
11.40 Danzas y cantares nativos
12.00 Concierto de mediodía
13.15 Joyas de la música
13.30 Boletín Gobierno de Mendoza
13.35 Música para todos
14.05 Folklore en Nacional
15.05 Música típica
15.30 Artes y letras
15.45 Jazz
16.05 El libro leído para usted
16.20 Concierto en la tarde
17.15 Nuestras danzas
17.30 Luz y verdad
17.45 América su música y su canto
18.05 Tango y folklore
18.30 Boletín cultural
18.35 Ruta musical
19.05 Efemérides musical: La fuerza del destino
19.35 Vieja y querida Italia
20.05 Solistas y conjuntos argentinos
20.30 Voces suecas
21.15 Suites
21.30 Oscar Casco y la poesía
21.35 Nuevos registros
22.05 Concierto nocturno
23.05 Simplemente... para recordar
24.00 Los habitantes del sonido

todos de acuerdo